

A PERIMETRE D'APPLICATION

A.1. Carte de l'unité littorale

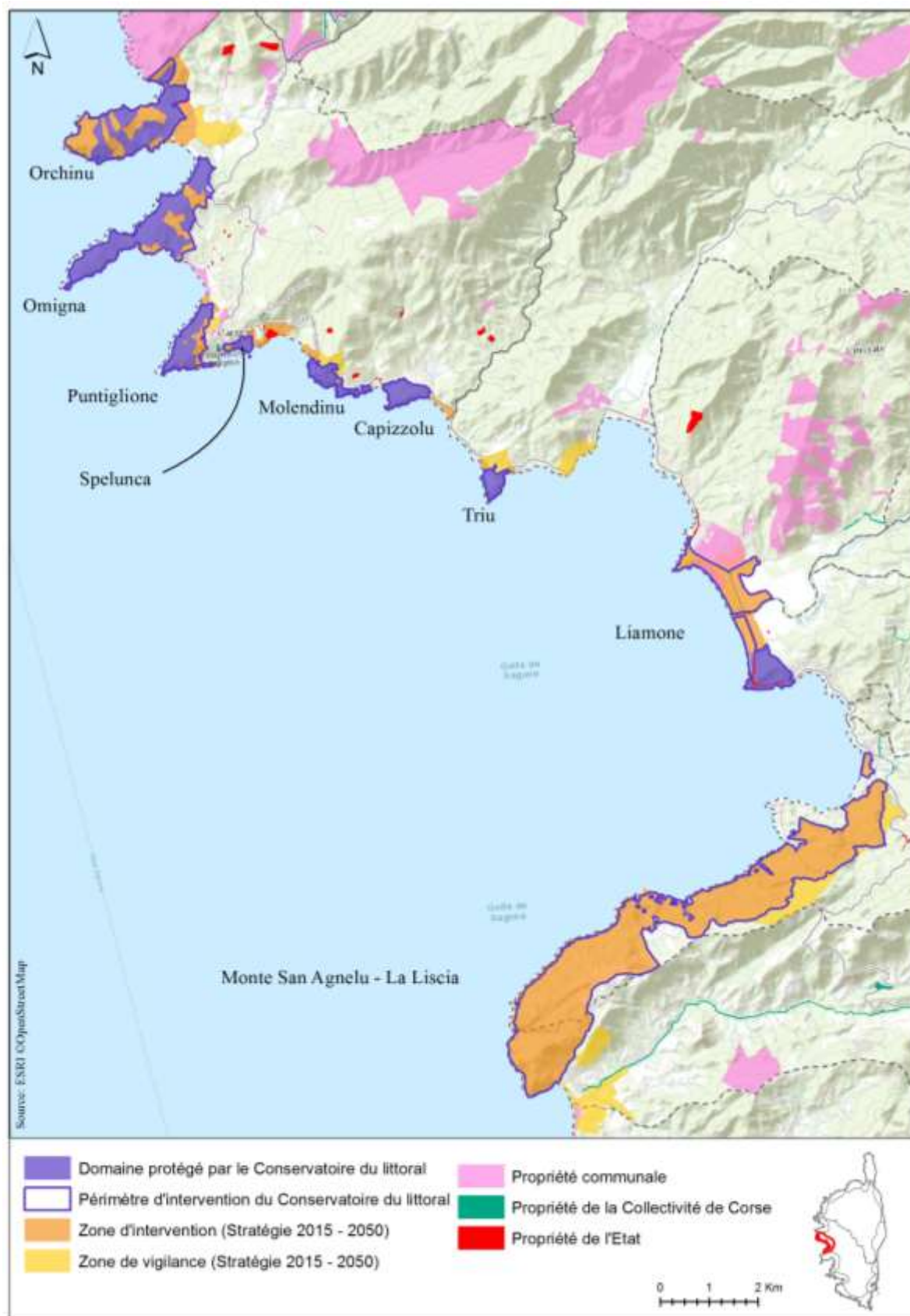

A.2. Cartes des sites

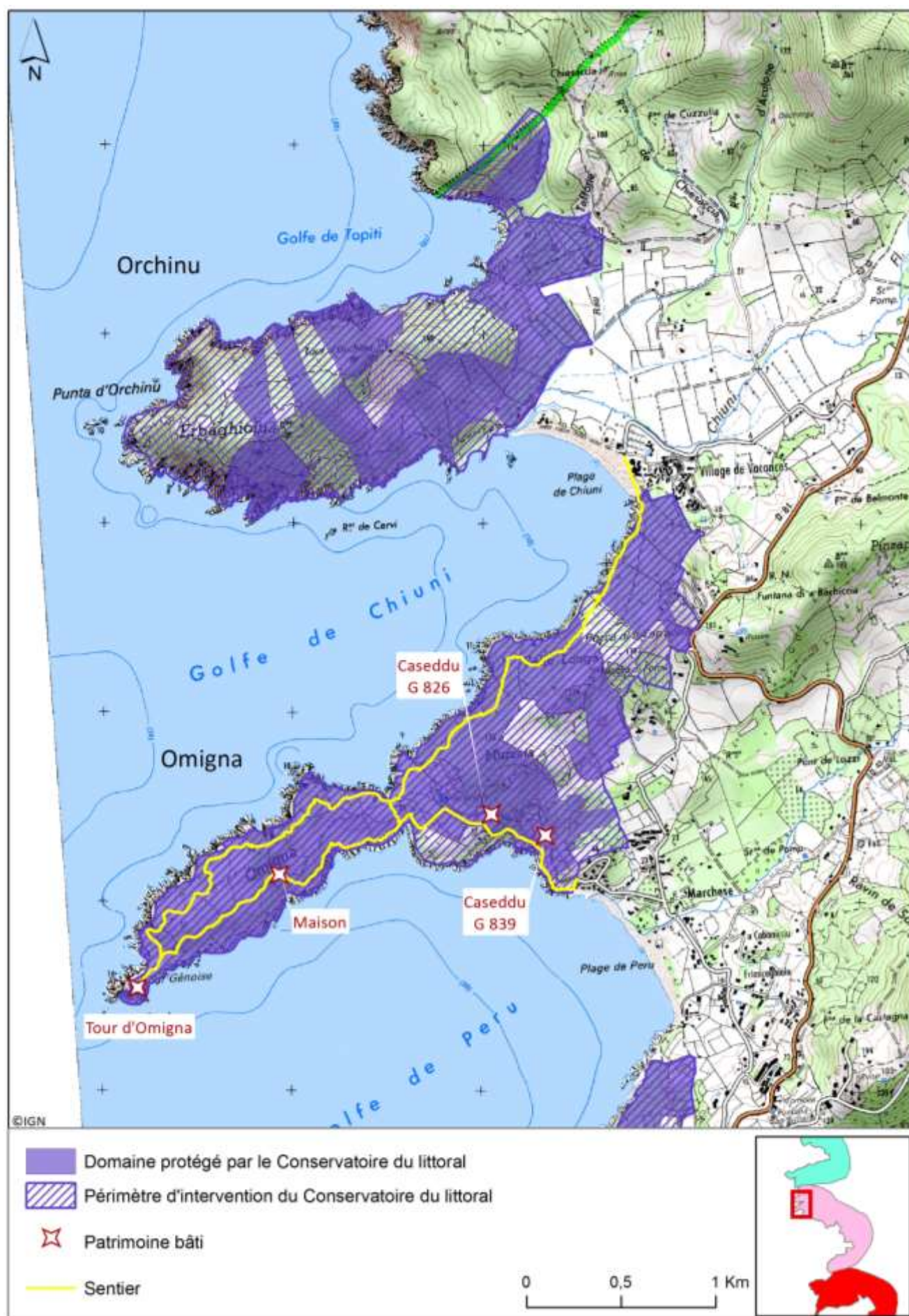

Site d'Orchinu et d'Omigna

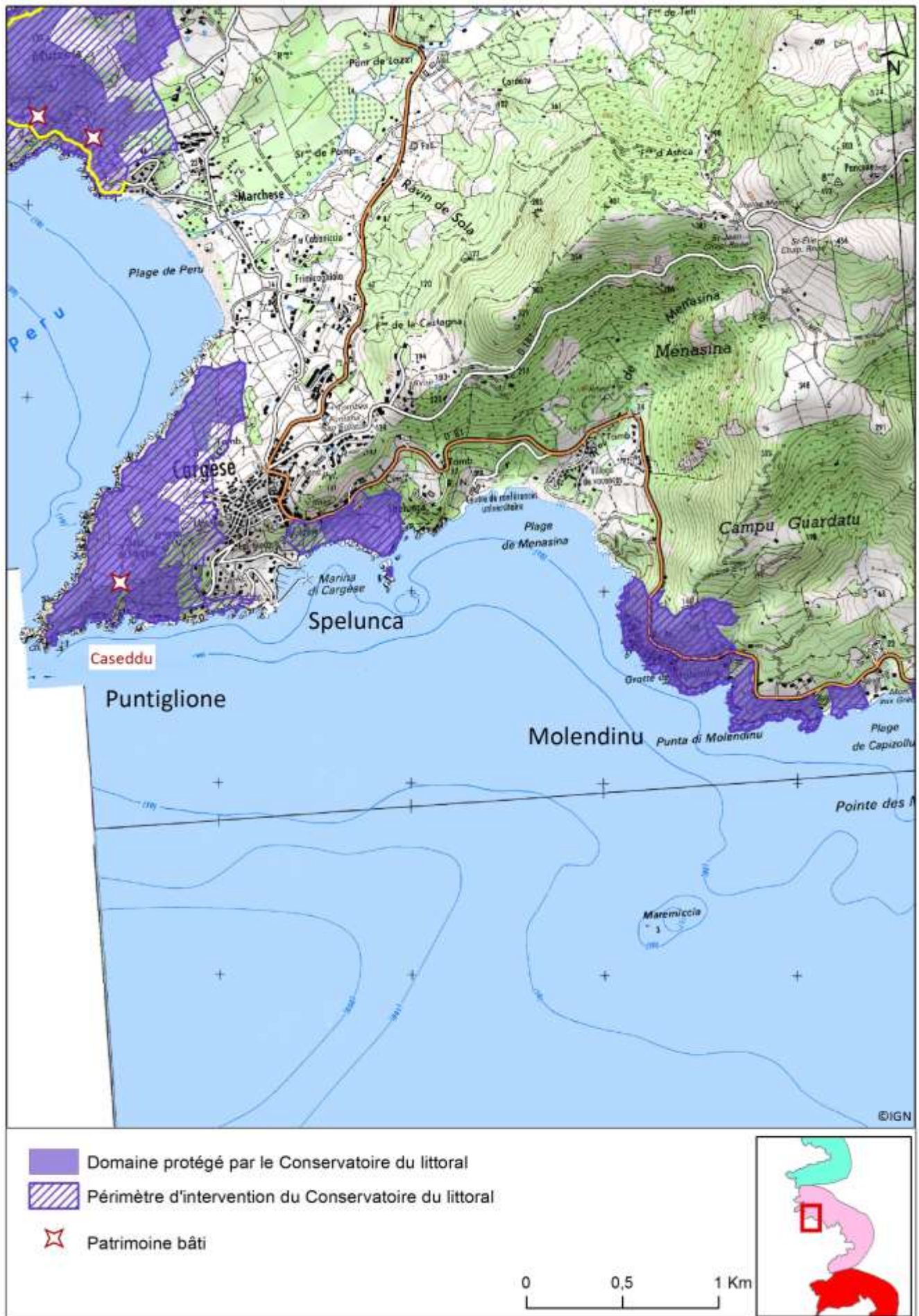

Sites de Puntiglione, Spelunca et Molendinu



Site du Liamone

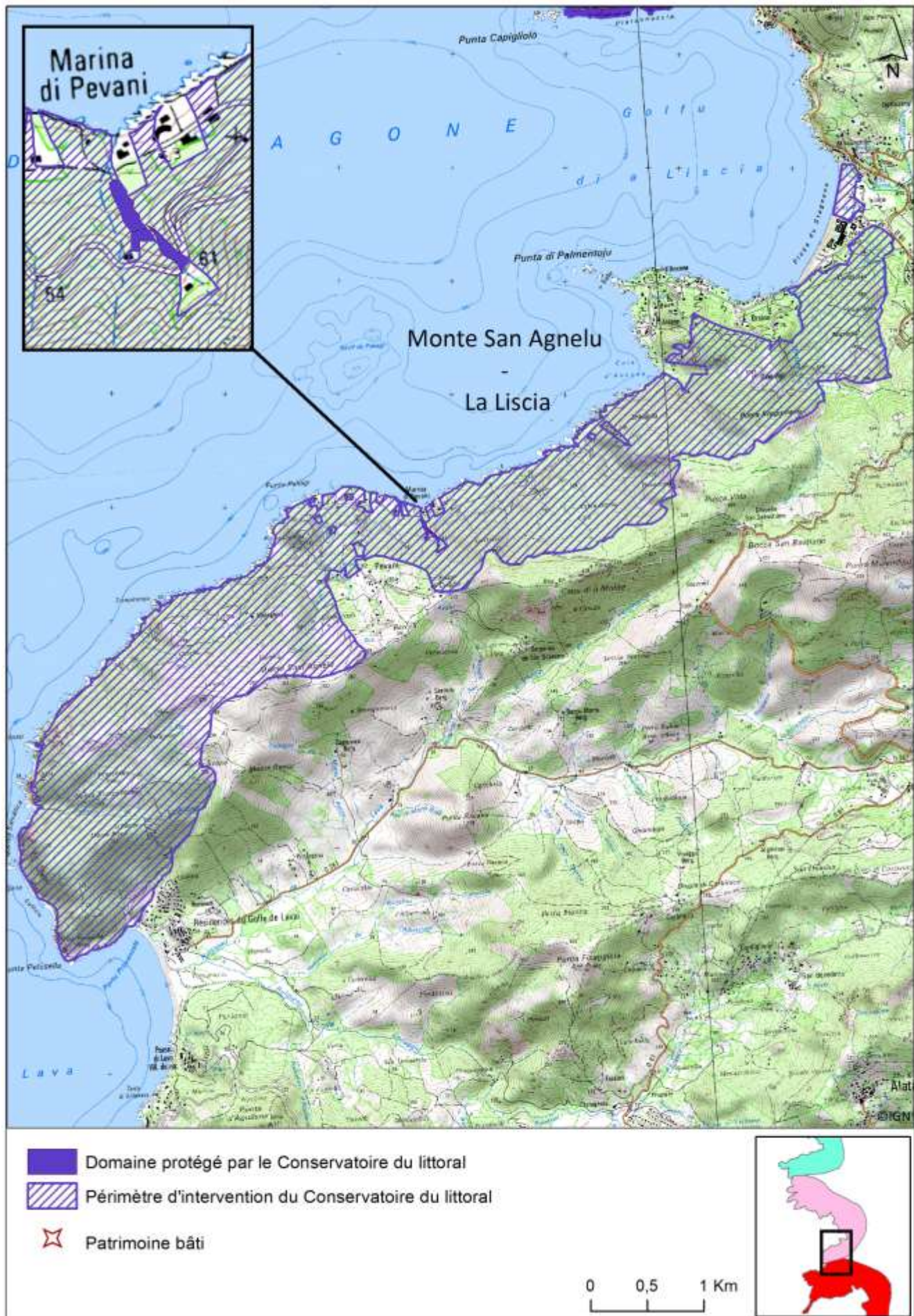

Site de Monte San Agnelu - La Liscia

A.3. Les sites

Commune	n° site	Nom du site	Date 1er CA	Date dernier CA	Superficie autorisée (ha)	Superficie acquise (ha)	Site cohérent
Cargese	273	ORCHINU	14/06/1989	25/02/2009	226	113	Non
Cargese	23	OMIGNA	25/10/1976	24/06/2009	212	169	Oui
Cargese	43	PUNTIGLIONE	14/06/1978	25/02/2009	68	50	Oui
Cargese	119	SPELUNCA	03/07/1980	25/02/2009	12	9	Oui
Cargese	138	MOLENDINU	05/11/1981	25/02/2009	33	29	Oui
Cargese	395	CAPIZZOLU	30/10/1996	25/02/2009	34	33	Oui
Vico	127	TRIU	25/03/1981	25/02/2009	21	21	Oui
Coggia, Casaglione	626	LIAMONE	04/05/1994	24/06/2009	164	51	Oui
Calcatoggio, Appietto	1073	MONTE SAN AGNELU - LA LISCIA	27/11/2014	27/11/2014	953	0,7	Non

A.4. Equipements spécifiques et particularités de gestion

(Relatif à l'article 9 de la convention)

Eco-compteurs

Sur le site d'Omigna, deux éco-compteurs ont été installés afin d'évaluer la fréquentation de ce site. Le Gestionnaire assure la collecte des données et le bon fonctionnement de ces appareils. Un passage tous les trimestres est fortement conseillé afin d'éviter des pertes de données.

Ouvrages en pierre

Sur le site d'Omigna, de nombreux ouvrages maçonnés ont été restaurés ou réalisés afin de canaliser le public sur un sentier de découverte. Le Gestionnaire devra s'assurer du bon état général de ces maçonneries (muret, fossé empierré, etc.)

B DOCUMENTS DE GESTION

(Relatif à l'article 5 de la convention)

Orchinu

- **Plan de gestion (2002)**

Omigna

- **Plan de gestion simplifié (2017)**

Ce document reprend les trois grandes orientations du site :

- Préserver un patrimoine rural et des paysages typiques de l'identité corse
- Promouvoir la promenade ouverte à tous et en toute tranquillité
- Maintenir une activité pastorale

Puntiglione

- **Plan de gestion (2002)**

Spelunca

- **Plan de gestion (2002)**

Molendinu

- **Plan de gestion (2002)**

Capizzolu

- **Orientations de gestion (2001)**

Triu

- **Proposition pour la mise en valeur et la gestion (1999)**

Liamone

- **Etude de plan de gestion (2015)**

Ce document réalise un très bon état des lieux du site mais les orientations de gestion sont à travailler.

C CONVENTIONS D'USAGES

(Relatif à l'article 7 de la convention)

Les conventions établies sur cette unité littorale sont listées ci-dessous. Les redevances sont toutes perçues directement par le Gestionnaire.

n° site	Type d'usage	n° Siclad	Nom	Surface exploitée (ha)	Redevance*	Dates
23	Elevage bovin	6568	Rossi JM.	19,4716	869,29 €	2013-2022
23	Elevage bovin	6554	Alfonsi JF.	49.4307	808,68 €	2012-2021
127	Elevage bovin	6569	Rossi B.	6,4332	402,51 €	2013-2022
Total		3		75,3355	2080,48 €	

* La redevance peut être indexée à un indice de référence et donc recalculée par le Gestionnaire tous les ans.

n°site	Type d'usage	n° Siclad	Nom / Structure	Surface exploitée (m²)	Redevance	Dates
23	Occupation d'un Caseddu (G 826)	12053	Association Inseme Tir à l'arc Cargèse	21	-	2012-2018

D PATRIMOINE BATI

(Relatif à l'article 13 de la convention)

D.1. Désignation et destination

Les bâtiments désignés ci-dessous font partie de la présente convention et sont représentés aux articles D.2. à D.11. :

n° site	Commune	Sec tion	n°	Nom du bâtiment	n° Siclad	Surface (m²)	Vocation	Occupation par le Gestionnaire	Etat général
23	CARGESE	G	813	Tour d'Omigna	106	90	Patrimoniale (MH) – ouvert au public	Non	Bon
23	CARGESE	G	814	Maison et four	107	56	Patrimoniale – ouvert au public	Non	Bon
23	CARGESE	G	826	Caseddu	2241	30	Convention bâti n°12053	Non	Bon
23	CARGESE	G	839	Caseddu	3441	40	Convention agricole 6554	Non	Bon

43	CARGESE	F	617	Caseddu	126	28	Patrimoniale - Projet de restauration	Non	Ruine
127	VICO	A	45	Ancienne maison cantonnaire	2897	80	Patrimoniale - Mise en sécurité	Non	Ruine
626	CASAGLIONE	A	909	Tour du Liamone	2895	35	Patrimoniale	Non	Ruine
626	CASAGLIONE	A	909	Tour de Capigliolu	3423	20	Patrimoniale	Non	Ruine
626	CASAGLIONE	A	2	Maison	2893	27	Sans vocation	Non	Dégradé
626	CASAGLIONE	A	1151	Blockhaus		25	Projet de démolition	Non	Dégradé

D.2. Tour d'Omigna

Cette tour génoise, construite au début du XVII^e siècle, fait partie d'un réseau de quatre tours édifiées entre Cargèse et Porto pour protéger des terres contre les incursions barbaresques. Le Conservatoire du littoral l'a restaurée en 2010 avec la pose d'un escalier extérieur et une mise en sécurité de la terrasse sommitale afin de la rendre accessible au public.

Elle a vocation à être ouverte au public en accès libre.

Actions de gestion : Surveillance de l'état de la tour et de son installation (escaliers + garde-corps). Entretien des abords et des installations. Toute dégradation ou défaut de sécurité devra être signalé au Conservatoire du littoral.



Tour d'Omigna

D.3. Maison d'Omigna

Ancienne maison de berger, elle a été restaurée en 2013 par le Conservatoire du littoral dans le cadre du plan d'aménagement de la pointe d'Omigna et est ouverte au public en accès libre.

Actions de gestion : Surveillance de l'état du bâtiment, des menuiseries et du four. Entretien régulier des abords et réalisation de petits travaux de restauration si nécessaire. Toute dégradation ou défaut de sécurité devra être signalé au Conservatoire du littoral.



Maison d'Omigna

D.4. Caseddu (Omigna, G 826)

Cet ancien abri de berger (caseddu) est utilisé dans le cadre de la convention bâti n°12053 par une association locale de tir à l'arc. Les modalités d'entretien et de gestion de ce bâti sont définies dans la convention. La porte d'accès à ce bâtiment est équipée d'un verrou pour lequel le Conservatoire du littoral et le Gestionnaire dispose chacun d'un jeu de clef.



Caseddu utilisé par l'association de tir à l'arc

D.5. Caseddu (Omigna, G 839)

Cet ancien abri de berger est utilisé dans le cadre de la convention agricole n°6554. Les modalités d'entretien et de gestion de ce bâti y sont définies.



Caseddu utilisé par l'agriculteur

D.6. Caseddu (Puntiglione, F 617)

Cet ancien abri de berger en ruine fera l'objet d'un projet de restauration programmé pour 2018 dans le cadre du plan d'aménagement du site de Puntiglione.

Actions de gestion : Surveillance de l'état général du bâti et entretien des abords.



Caseddu en ruine de Puntiglione

D.7. Ancienne maison cantonnière de Triu

Cette ancienne maison cantonnière, en état d'abandon, est sans vocation à l'heure actuelle, aucune action n'est envisagée.

Actions de gestion : Surveillance de l'état général du bâti.



Maison cantonnière de Triu

D.8. Tour du Liamone

Érigée en 15..., elle a fait l'objet d'un diagnostic archéologique de l'INRAP. Des travaux de stabilisation voir de restauration partielle sont envisagés par le Conservatoire du littoral en vue de sa valorisation.

Actions de gestion : Surveillance de l'état général du bâti et entretien des abords.



Tour de Liamone

D.9. Tour de Capigliolu

Cette tour génoise très ruinée doit faire l'objet de travaux de stabilisation suite au diagnostic archéologique de l'INRAP.

Actions de gestion : Surveillance de l'état général du bâti.



Tour de Capigliolu

D.10. Maison du Liamone

Il s'agit d'une ancienne maisonnette maintenue en vertu de son caractère pittoresque mais sans vocation particulière.

Actions de gestion : Surveillance de l'état général du bâti et veiller au risque de squat.



Maison du Liamone

D.11. Blockhaus du Liamone

Ce vestige militaire de la seconde guerre mondiale, sans vocation particulière, une démolition est à prévoir.

Actions de gestion : nettoyage régulier des éventuels dépôts de déchets.



Blockhaus du Liamone