

CAISSE DES DÉPÔTS ET CONSIGNATIONS

CONTRAT DE PRÊT

N° 146616

Entre

ERILIA - n° 000218990

Et

LA CAISSE DES DÉPÔTS ET CONSIGNATIONS



BANQUE des
TERRITOIRES



CAISSE DES DÉPÔTS ET CONSIGNATIONS

CONTRAT DE PRÊT

Entre

ERILIA, SIREN n°: 058811670, sis(e) 72 RUE PERRIN SOLLIERS 13006 MARSEILLE,

Ci-après indifféremment dénommé(e) « **ERILIA** » ou « **l'Emprunteur** »,

DE PREMIÈRE PART,

et :

LA CAISSE DES DÉPÔTS ET CONSIGNATIONS, établissement spécial créé par la loi du 28 avril 1816, codifiée aux articles L. 518-2 et suivants du Code monétaire et financier, sise 56 rue de Lille, 75007 PARIS,

Ci-après indifféremment dénommée « **la Caisse des Dépôts** », « **la CDC** » ou « **le Prêteur** »

DE DEUXIÈME PART,

Indifféremment dénommé(e)s « **les Parties** » ou « **la Partie** »

CAISSE DES DÉPÔTS ET CONSIGNATIONS

PRÉAMBULE

La Caisse des Dépôts et ses filiales constituent un groupe public au service de l'intérêt général et du développement économique du pays : la Caisse des Dépôts assure ses missions d'intérêt général en appui des politiques publiques, nationales et locales, notamment au travers de sa direction, la Banque des Territoires (ci-après « Banque des Territoires »).

La Banque des Territoires accompagne les grandes évolutions économiques et sociétales du pays. Ses priorités s'inscrivent en soutien des grandes orientations publiques au service de la croissance, de l'emploi et du développement économique et territorial du pays.

CAISSE DES DÉPÔTS ET CONSIGNATIONS

SOMMAIRE

ARTICLE 1	OBJET DU PRÊT	P.5
ARTICLE 2	PRÊT	P.5
ARTICLE 3	DURÉE TOTALE	P.5
ARTICLE 4	TAUX EFFECTIF GLOBAL	P.5
ARTICLE 5	DÉFINITIONS	P.6
ARTICLE 6	CONDITIONS DE PRISE D'EFFET ET DATE LIMITE DE VALIDITÉ DU CONTRAT	P.10
ARTICLE 7	CONDITIONS SUSPENSIVES AU VERSEMENT DE CHAQUE LIGNE DU PRÊT	P.11
ARTICLE 8	MISE À DISPOSITION DE CHAQUE LIGNE DU PRÊT	P.11
ARTICLE 9	CARACTÉRISTIQUES FINANCIÈRES DE CHAQUE LIGNE DU PRÊT	P.13
ARTICLE 10	DÉTERMINATION DES TAUX	P.16
ARTICLE 11	CALCUL ET PAIEMENT DES INTÉRÊTS	P.18
ARTICLE 12	AMORTISSEMENT ET REMBOURSEMENT DU CAPITAL	P.20
ARTICLE 13	RÈGLEMENT DES ÉCHÉANCES	P.20
ARTICLE 14	COMMISSIONS, PENALITES ET INDEMNITES	P.21
ARTICLE 15	DÉCLARATIONS ET ENGAGEMENTS DE L'EMPRUNTEUR	P.21
ARTICLE 16	GARANTIES	P.24
ARTICLE 17	REMBOURSEMENTS ANTICIPÉS ET LEURS CONDITIONS FINANCIÈRES	P.24
ARTICLE 18	RETARD DE PAIEMENT - INTÉRÊTS MORATOIRES	P.28
ARTICLE 19	DISPOSITIONS DIVERSES	P.29
ARTICLE 20	DROITS ET FRAIS	P.30
ARTICLE 21	NOTIFICATIONS ET DONNÉES À CARACTÈRE PERSONNEL	P.31
ARTICLE 22	ÉLECTION DE DOMICILE ET ATTRIBUTION DE COMPÉTENCE	P.31
ANNEXE	CONFIRMATION D'AUTORISATION DE PRÉLÈVEMENT AUTOMATIQUE	
L' ANNEXE EST UNE PARTIE INDISSOCIABLE DU PRÉSENT CONTRAT DE PRÊT		



CAISSE DES DÉPÔTS ET CONSIGNATIONS

ARTICLE 1 OBJET DU PRÊT

Le présent Contrat est destiné au financement de l'opération RESIDENCE L'AVENUE BAT 6 ET 7, Parc social public, Acquisition en VEFA de 27 logements situés ROUTE DE L'AEROPORT 20290 LUCCIANA.

Dans le cadre de leur accompagnement du secteur du logement social, la Caisse des Dépôts et Action Logement apportent leur soutien à l'investissement de la présente opération, via la mise en place d'un Prêt à taux d'intérêt très avantageux.

ARTICLE 2 PRÊT

Le Prêteur consent à l'Emprunteur qui l'accepte, un Prêt d'un montant maximum de deux millions six-cent-quatorze mille huit-cent-quatre-vingt-deux euros (2 614 882,00 euros) constitué de 5 Lignes du Prêt.

Ce Prêt est destiné au financement de l'opération visée à l'Article « **Objet du Prêt** » et selon l'affectation suivante :

- PLAI, d'un montant de quatre-cent-sept mille cinq-cent-dix euros (407 510,00 euros) ;
- PLAI foncier, d'un montant de quatre-cent-treize mille cinq-cent-quatre-vingt-quatre euros (413 584,00 euros) ;
- PLUS, d'un montant de neuf-cent-cinquante-sept mille six-cent-sept euros (957 607,00 euros) ;
- PLUS foncier, d'un montant de six-cent-soixante mille six-cent-quatre-vingt-un euros (660 681,00 euros) ;
- PHB 2.0 tranche 2020, d'un montant de cent-soixante-quinze mille cinq-cents euros (175 500,00 euros) ;

Le montant de chaque Ligne du Prêt ne pourra en aucun cas être dépassé et il ne pourra pas y avoir de fongibilité entre chaque Ligne du Prêt.

ARTICLE 3 DURÉE TOTALE

Le Contrat entre en vigueur suivant les dispositions de l'Article « **Conditions de Prise d'Effet et Date Limite de Validité du Contrat** » pour une durée totale allant jusqu'au paiement de la dernière échéance du Prêt. Le présent Contrat n'est en aucun cas susceptible de renouvellement ou reconduction tacite.

ARTICLE 4 TAUX EFFECTIF GLOBAL

Le Taux Effectif Global (TEG) ainsi que le taux de période applicable au Prêt, figurant à l'Article « **Caractéristiques Financières de chaque Ligne du Prêt** », sont donnés en respect des dispositions de l'article L. 313-4 du Code monétaire et financier.

Le TEG de chaque Ligne du Prêt est calculé pour leur durée totale sans remboursement anticipé, sur la base du taux d'intérêt initial auquel s'ajoutent les frais, commissions ou rémunérations de toute nature, directs ou indirects, nécessaires à l'octroi du Prêt.



CAISSE DES DÉPÔTS ET CONSIGNATIONS

L'Emprunteur reconnaît que, conformément à la réglementation en vigueur, le TEG susmentionné, calculé selon un mode proportionnel au taux de période établi à partir d'une période de mois normalisés et rapporté à une année civile, est fourni en tenant compte de l'ensemble des commissions, rémunérations et frais, dont les frais de garantie, supportés par l'Emprunteur et portés à la connaissance du Prêteur lors de l'instruction de chaque Ligne du Prêt.

L'Emprunteur reconnaît avoir procédé personnellement à toutes les estimations et investigations qu'il considère nécessaires pour apprécier le coût total de chaque Ligne du Prêt et reconnaît avoir obtenu tous les renseignements nécessaires de la part du Prêteur.

Pour l'avenir, le Prêteur et l'Emprunteur reconnaissent expressément pour chaque Ligne du Prêt que :

- le TEG du fait des particularités de taux notamment en cas de taux variable, ne peut être fourni qu'à titre indicatif ;
- le calcul est effectué sur l'hypothèse d'un unique Versement, à la date de signature du Contrat qui vaut, pour les besoins du calcul du TEG, date de début d'amortissement théorique du Prêt.

Toutefois, ce TEG indicatif ne saurait être opposable au Prêteur en cas de modification des informations portées à sa connaissance.

Les éventuels frais de garantie, visés ci-dessus, sont intégrés pour le calcul du TEG sur la base du montage de garantie prévu à l'Article « **Garanties** ».

ARTICLE 5 DÉFINITIONS

Pour l'interprétation et l'application du Contrat, les termes et expressions ci-après auront la signification suivante :

Les « **Autorisations** » désignent tout agrément, permis, certificat, autorisation, licence, approbation, notariation ou enregistrement.

La « **Consolidation de la Ligne du Prêt** » désigne l'opération visant à additionner, au terme de la Phase de Mobilisation, l'ensemble des Versements effectués et le cas échéant, les intérêts capitalisés liés aux Versements. Elle intervient à la Date de Début de la Phase d'Amortissement.

Le « **Contrat** » désigne le présent Contrat de Prêt, son annexe et ses éventuels avenants.

La « **Courbe de Taux de Swap Euribor** » désigne la courbe formée par la structure par termes des Taux de Swap Euribor.

En cas d'absence de publication de ces taux pour une maturité donnée, la Courbe de Taux de Swap Euribor sera déterminée par interpolation linéaire réalisée à partir des Taux de Swap Euribor (taux swap « ask ») publiés pour une durée immédiatement inférieure et de ceux publiés pour une durée immédiatement supérieure.

La « **Courbe de Taux de Swap Inflation** » désigne la courbe formée par la structure par termes des Taux de Swap Inflation.

En cas d'absence de publication de ces taux pour une maturité donnée, la Courbe de Taux de Swap Inflation sera déterminée par interpolation linéaire réalisée à partir des Taux de Swap Inflation (taux swap « ask ») publiés pour une durée immédiatement inférieure et de ceux publiés pour une durée immédiatement supérieure.



CAISSE DES DÉPÔTS ET CONSIGNATIONS

La « **Date de Début de la Phase d'Amortissement** » correspond au premier jour du mois suivant la Date d'Effet du Contrat additionnée, dans le cas d'une Ligne du Prêt avec une Phase de Préfinancement, de la Durée de la Phase de Préfinancement.

Les « **Dates d'Echéances** » correspondent, pour une Ligne du Prêt, aux dates de paiement des intérêts et/ou de remboursement du capital pendant la Phase d'Amortissement.

Selon la périodicité choisie, la date des échéances est déterminée à compter de la Date de Début de la Phase d'Amortissement.

La « **Date d'Effet** » du Contrat est la date de réception, par le Prêteur, du Contrat signé par l'ensemble des Parties et ce, dès lors que la (ou les) condition(s) stipulée(s) à l'Article « **Conditions de Prise d'Effet et Date Limite de Validité du Contrat** » a (ont) été remplie(s).

La « **Date Limite de Mobilisation** » correspond à la date de fin de la Phase de Mobilisation d'une Ligne du Prêt et est fixée soit deux mois avant la date de première échéance si la Ligne du Prêt ne comporte pas de Phase de Préfinancement, soit au terme de la Durée de la Phase de Préfinancement si la Ligne du Prêt comporte une Phase de Préfinancement.

La « **Durée de la Ligne du Prêt** » désigne, pour chaque Ligne du Prêt, la durée comprise entre la Date de Début de la Phase d'Amortissement et la dernière Date d'Echéance.

La « **Durée de la Phase de Préfinancement** » est la durée comprise entre le premier jour du mois suivant la prise d'effet du Contrat et la Date Limite de Mobilisation de la Ligne du Prêt.

La « **Durée totale du Prêt** » désigne la durée comprise entre le premier jour du mois suivant sa Date d'Effet et la dernière Date d'Echéance.

La « **Durée de la Phase d'Amortissement de la Ligne du Prêt** » désigne la durée comprise entre la Date de Début de la Phase d'Amortissement et la dernière Date d'Echéance.

La « **Garantie** » est une sûreté accordée au Prêteur qui lui permet d'obtenir le paiement de sa créance en cas de défaillance de l'Emprunteur.

La « **Garantie publique** » désigne l'engagement par lequel une collectivité publique accorde sa caution à l'Emprunteur en garantissant au Prêteur le remboursement de la Ligne du Prêt en cas de défaillance de sa part.

L'« **Index** » désigne, pour une Ligne du Prêt, l'Index de référence appliqué en vue de déterminer le taux d'intérêt.

L'« **Index Livret A** » désigne le taux du Livret A, exprimé sous forme de taux annuel, calculé par les pouvoirs publics sur la base de la formule en vigueur décrite à l'article 3 du règlement n°86-13 modifié du 14 mai 1986 du Comité de la Réglementation Bancaire et Financière relatif à la rémunération des fonds reçus par les établissements de crédit.

A chaque Révision de l'Index Livret A, l'Emprunteur aura la faculté de solliciter du Prêteur la communication des informations utiles concernant la nouvelle valeur applicable à la prochaine Date d'Echéance. En cas d'indisponibilité temporaire de l'Index, l'Emprunteur ne pourra remettre en cause la Consolidation de la Ligne du Prêt ou retarder le paiement des échéances. Celles-ci continueront à être appelées aux Dates d'Echéances contractuelles, sur la base du dernier Index publié et seront révisées lorsque les nouvelles modalités de révision seront connues.



CAISSE DES DÉPÔTS ET CONSIGNATIONS

Si le Livret A servant de base aux modalités de révision de taux vient à disparaître avant le complet remboursement du Prêt, de nouvelles modalités de révision seront déterminées par le Prêteur en accord avec les pouvoirs publics. Dans ce cas, tant que les nouvelles modalités de révision ne seront pas définies, l'Emprunteur ne pourra user de la faculté de rembourser par anticipation qu'à titre provisionnel ; le décompte de remboursement définitif sera établi dès détermination des modalités de révision de remplacement.

L'« **Index de la Phase de Préfinancement** » désigne, pour une Ligne du Prêt, l'Index de référence appliqué sur la phase de mobilisation en vue de déterminer le taux d'intérêt applicable sur cette phase.

Le « **Jour ouvré** » désigne tout jour de la semaine autre que le samedi, le dimanche ou jour férié légal.

La « **Ligne du Prêt** » désigne la ligne affectée à la réalisation de l'opération ou à une composante de celle-ci. Elle correspond à un produit déterminé et donne lieu à l'établissement d'un tableau d'amortissement qui lui est propre. Son montant correspond à la somme des Versements effectués entre la Date d'Effet et la Date Limite de Mobilisation auquel sont ajoutés le cas échéant, pour une Ligne du Prêt avec une Phase de Préfinancement, les intérêts capitalisés liés aux Versements.

Le « **Livret A** » désigne le produit d'épargne prévu par les articles L. 221-1 et suivants du Code monétaire et financier.

Les « **Normes en matière de lutte contre la corruption** » signifient (i) l'ensemble des dispositions légales et réglementaires françaises relatives à la lutte contre la corruption, notamment celles contenues au titre III du livre IV du code pénal, à la section 3 du Chapitre II (« manquements au devoir de probité »), ainsi qu'à la section 1 du chapitre V (« corruption des personnes n'exerçant pas une fonction publique ») du titre IV, (ii) la loi n° 2016-1691 du 9 décembre 2016 relative à la transparence, à la lutte contre la corruption et à la modernisation de la vie économique, dite loi Sapin II ; (iii) les réglementations étrangères relatives à la lutte contre la corruption dans la mesure où celles-ci sont applicables.

Le « **Pays Sanctionné** » signifie tout pays ou territoire faisant l'objet, au titre des Réglementations Sanctions, de restrictions générales relatives aux exportations, importations, financements ou investissements.

La « **Phase d'Amortissement pour une Ligne du Prêt avec une Phase de Préfinancement** » désigne, pour chaque Ligne du Prêt, la période débutant à l'issue de la Phase de Mobilisation, durant laquelle l'Emprunteur rembourse le capital prêté dans les conditions définies à l'Article « **Règlement des Echéances** », et allant jusqu'à la dernière Date d'Echéance.

La « **Phase d'Amortissement pour une Ligne du Prêt sans Phase de Préfinancement** » désigne, pour chaque Ligne du Prêt, la période débutant au premier jour du mois suivant la Date d'Effet, durant laquelle l'Emprunteur rembourse le capital prêté dans les conditions définies à l'Article « **Règlement des Echéances** », et allant jusqu'à la dernière Date d'Echéance.

La « **Phase de Différé d'Amortissement** » désigne, pour une Ligne du Prêt, la période durant laquelle l'Emprunteur ne règle que des échéances en intérêts. Son début coïncide avec le début de la Phase d'Amortissement.

La « **Phase de Mobilisation pour une Ligne du Prêt avec une Phase de Préfinancement** » désigne la période débutant 10 jours ouvrés après la Date d'Effet et s'achevant à la Date Limite de Mobilisation de la Ligne du Prêt. Durant cette phase, l'Emprunteur a la faculté d'effectuer des demandes de Versement.

La « **Phase de Mobilisation pour une Ligne du Prêt sans Phase de Préfinancement** » désigne la période débutant dix (10) Jours ouvrés après la Date d'Effet et s'achevant 2 mois avant la date de première échéance de la Ligne du Prêt. Durant cette phase, l'Emprunteur a la faculté d'effectuer des demandes de Versement.



CAISSE DES DÉPÔTS ET CONSIGNATIONS

La « **Phase de Préfinancement** » désigne, pour une Ligne du Prêt, la période comprise entre le premier jour du mois suivant la Date d'Effet et sa Date Limite de Mobilisation.

Le « **Prêt** » désigne la somme mise à disposition de l'Emprunteur sous la forme d'une ou plusieurs Lignes du Prêt. Son montant ne peut pas excéder celui stipulé à l'Article « **Prêt** ».

Le « **Prêt Locatif à Usage Social** » (**PLUS**) est défini à l'article R. 331-14 du Code de la construction et de l'habitation. Il est destiné à l'acquisition, à la construction et à l'amélioration de logements locatifs à usage social.

Le « **Prêt Locatif Aidé d'Intégration** » (**PLAI**) est défini à l'article R. 331-14 du Code de la construction et de l'habitation. Il est destiné à l'acquisition, la construction et l'aménagement de logements locatifs très sociaux.

Le « **Prêt Haut de Bilan Bonifié de deuxième génération** » (**PHB2.0**) est destiné à soutenir l'effort d'investissement des bailleurs dans leurs projets de construction et de rénovation de logements locatifs sociaux. Ce Prêt bonifié concerne les projets de construction ayant bénéficié d'un agrément PLUS, PLAI, PLS. Ce Prêt PHB2.0 relève de la catégorie comptable des emprunts et dettes assimilées (compte / classe 16).

La « **Réglementation relative à la Lutte contre le Blanchiment de Capitaux et le Financement du Terrorisme (LCB-FT)** » signifie (i) l'ensemble des dispositions légales et réglementaires françaises relatives à la lutte contre le blanchiment d'argent, notamment celles contenues au Livre III, titre II « Des autres atteintes aux biens » du Code pénal, et relatives à la lutte contre le financement du terrorisme, notamment celles contenues au Livre IV, Titre II « Du Terrorisme » du Code pénal ainsi que celles contenues au Livre V, Titre VI « Obligations relatives à la lutte contre le blanchiment des capitaux, le financement des activités terroristes, les loteries, jeux et paris prohibés et l'évasion et la fraude fiscale » du Code monétaire et financier et (ii) les réglementations étrangères relatives à la lutte contre le blanchiment d'argent et le financement du terrorisme dans la mesure où celles-ci sont applicables.

La « **Réglementation Sanctions** » signifie les mesures restrictives adoptées, administrées, imposées ou mises en oeuvre par le Conseil de Sécurité des Nations Unies et/ou l'Union Européenne et/ou la République Française au travers de la Direction Générale du Trésor (DGT) et/ou le gouvernement américain au travers de l'Office of Foreign Assets Control (OFAC) du Trésor américain et/ou toute autre autorité équivalente prononçant des mesures restrictives, dans la mesure où celles-ci sont applicables.

La « **Révision** » consiste à prendre en compte la nouvelle valeur de l'Index de référence selon les modalités de révision ci-dessous :

La « **Double Révisabilité** » (**DR**) signifie que, pour une Ligne du Prêt, le taux d'intérêt actuariel annuel ainsi que le taux de progressivité des échéances sont révisés en cas de variation de l'Index.

La « **Simple Révisabilité** » (**SR**) signifie que pour une Ligne du Prêt seul le taux d'intérêt actuariel annuel est révisé en cas de variation de l'Index.

Le « **Taux Fixe** » désigne le taux ni variable, ni révisable appliqué à une Ligne du Prêt.

Le « **Taux de Swap Euribor** » désigne à un moment donné, en euro et pour une maturité donnée, le taux fixe in fine qui sera échangé contre l'Index Euribor par référence aux taux composites Bloomberg pour la Zone euro disponibles pour les maturités allant de 1 à 50 ans (taux swap « ask »), tels que publiés sur les pages Bloomberg accessibles à l'aide de la fonction <IRSB>, ou en cas de cessation de publication sur ces pages, toutes autres pages Bloomberg ou Thomson Reuters ou d'autres contributeurs financiers agréés qui seraient notifiées par le Prêteur à l'Emprunteur.



CAISSE DES DÉPÔTS ET CONSIGNATIONS

Le « **Taux de Swap Inflation** » désigne, à un moment donné et pour une maturité donnée, le taux (exprimé en pourcentage ou en points de base par an) fixe zéro coupon (déterminé lors de la conclusion d'un contrat de swap) qui sera échangé contre l'inflation cumulée sur la durée du swap, par référence aux taux London composites swap zéro coupon pour l'inflation hors tabac disponibles pour des maturités allant de 1 à 50 ans (taux swap « ask »), tels que publiés sur les pages Bloomberg accessibles à l'aide des codes <FRSWI1 Index> à <FRSWI50 Index>, ou en cas de cessation de publication sur ces pages, toutes autres pages Bloomberg ou Thomson Reuters ou d'autres contributeurs financiers agréés qui seraient notifiées par le Prêteur à l'Emprunteur.

La « **Valeur de Marché de la Ligne du Prêt** » désigne, pour une Ligne du Prêt, à une date donnée, la valeur actualisée de chacun des flux de Versements et de remboursements en principal et intérêts restant à courir.

Dans le cas d'un Index révisable ou variable, les échéances seront recalculées sur la base de scénarios déterminés :

- sur la Courbe de Taux de Swap Euribor dans le cas de l'Index Euribor ;
- sur la Courbe de Taux de Swap Inflation dans le cas de l'Index Inflation ;
- sur une combinaison des Courbes de Taux de Swap des indices de référence utilisés au sein des formules en vigueur, dans le cas des Index Livret A ou LEP.

Les échéances calculées sur la base du taux fixe ou des scénarios définis ci-dessus, sont actualisées sur la Courbe de Taux de Swap Euribor zéro coupon.

Les courbes utilisées sont celles en vigueur le jour du calcul des sommes dues.

Le « **Versement** » désigne, pour une Ligne du Prêt, la mise à disposition de l'Emprunteur de tout ou partie du montant en principal de la Ligne du Prêt.

ARTICLE 6 CONDITIONS DE PRISE D'EFFET ET DATE LIMITE DE VALIDITÉ DU CONTRAT

Le présent contrat et l'annexe devront être retournés signés au Prêteur

- soit par courrier : le Contrat devra alors être dûment complété, paraphé à chaque page et signé à la dernière page ;
- soit électroniquement via le site www.banquedesterritoires.fr si l'Emprunteur a opté pour la signature électronique : la signature sera alors apposée électroniquement sans qu'il soit besoin de parapher les pages.

Le contrat prendra effet à la date de réception du Contrat signé par l'ensemble des Parties et après réalisation, à la satisfaction du Prêteur, de la (ou des) condition(s) ci-après mentionnée(s).

A défaut de réalisation de cette (ou de ces) condition(s) à la date du **18/07/2023** le Prêteur pourra considérer le présent Contrat comme nul et non avenu.

La prise d'effet est subordonnée à la réalisation de la (ou des) condition(s) suivante(s) :

- la production de (ou des) acte(s) conforme(s) habilitant le représentant de l'Emprunteur à intervenir au présent contrat.



CAISSE DES DÉPÔTS ET CONSIGNATIONS

ARTICLE 7 CONDITIONS SUSPENSIVES AU VERSEMENT DE CHAQUE LIGNE DU PRÊT

Il est précisé que le Versement d'une Ligne du Prêt est subordonné au respect des dispositions suivantes :

- que l'autorisation de prélèvement soit retournée au Prêteur signée par un représentant de l'Emprunteur habilité ;
- qu'il n'y ait aucun manquement de l'Emprunteur à l'un quelconque des engagements prévus à l'Article « **Déclarations et Engagements de l'Emprunteur** » ;
- qu'aucun cas d'exigibilité anticipée, visé à l'Article « **Remboursements Anticipés et Leurs Conditions Financières** », ne soit survenu ou susceptible de survenir ;
- que l'Emprunteur ne soit pas en situation d'impayé, de quelque nature que ce soit, vis-à-vis du Prêteur ;
- que l'Emprunteur justifie au Prêteur l'engagement de l'opération financée tel que précisé à l'Article « **Mise à Disposition de chaque Ligne du Prêt** » ;
- que l'Emprunteur produise au Prêteur la (ou les) pièce(s) suivante(s) :
 - Contrat de prêt(s) signé de l'ensemble des parties
 - Garantie(s) conforme(s)

A défaut de réalisation des conditions précitées au moins dix (10) Jours ouvrés avant la date souhaitée pour le premier Versement, le Prêteur sera dans l'impossibilité de procéder au Versement des fonds à cette date.

ARTICLE 8 MISE À DISPOSITION DE CHAQUE LIGNE DU PRÊT

Chaque Ligne du Prêt est mise à disposition pendant la Phase de Mobilisation du Contrat. Les Versements sont subordonnés au respect de l'Article « **Conditions Suspensives au Versement de chaque Ligne du Prêt** », à la conformité et à l'effectivité de la (ou des) Garantie(s) apportée(s), ainsi qu'à la justification, par l'Emprunteur, de l'engagement de l'opération financée notamment par la production de l'ordre de service de démarrage des travaux, d'un compromis de vente ou de toute autre pièce préalablement agréée par le Prêteur.

Sous réserve des dispositions de l'alinéa précédent, un échéancier de Versements pour chaque Ligne du Prêt est proposé par le Prêteur à l'Emprunteur. Cet échéancier est positionné à la Date Limite de Mobilisation des fonds.

Le premier Versement est subordonné à la prise d'effet du Contrat et ne peut intervenir moins de dix (10) Jours ouvrés après la Date d'Effet et le dernier Versement doit intervenir avant la Date Limite de Mobilisation.

Il appartient à l'Emprunteur de s'assurer que l'échéancier de Versements correspond à l'opération financée ou de le modifier dans les conditions ci-après :

toute modification du ou des échéanciers de Versements doit être :

- soit adressée par l'Emprunteur au Prêteur par lettre parvenue au moins dix (10) Jours ouvrés avant la date de Versement prévue initialement,
- soit réalisée par l'Emprunteur directement sur le site : www.banquedesterritoires.fr en respectant un délai de trois (3) Jours ouvrés entre la date de demande et la nouvelle date de réalisation du Versement souhaitée.

CAISSE DES DÉPÔTS ET CONSIGNATIONS

Le Prêteur se réserve le droit de requérir de l'Emprunteur les justificatifs de cette modification de l'échéancier.

A la date limite de mobilisation de chaque Ligne du Prêt, si la somme des Versements est inférieure au montant de la Ligne du Prêt, le montant de la Ligne du Prêt sera ramené au montant effectivement versé dans les conditions figurant à l'Article « **Caractéristiques Financières de chaque Ligne du Prêt** ».

En cas de retard dans le déroulement de l'opération, l'Emprunteur s'engage à avertir le Prêteur et à adapter le ou les échéanciers de Versements prévisionnels aux besoins effectifs de décaissements liés à l'avancement des travaux.

Le Prêteur a la faculté, pour des raisons motivées, de modifier une ou plusieurs dates prévues à l'échéancier de Versements voire de suspendre les Versements, sous réserve d'en informer préalablement l'Emprunteur par courrier ou par voie électronique.

Les Versements sont domiciliés sur le compte dont l'intitulé exact est porté sur l'accusé de réception transmis à l'Emprunteur à la prise d'effet du Contrat.

L'Emprunteur a la faculté de procéder à un changement de domiciliation en cours de Versement du Prêt sous réserve d'en faire la demande au Prêteur, par lettre parvenue au moins vingt (20) Jours ouvrés avant la nouvelle date de réalisation du Versement.

Le Prêteur se réserve, toutefois, le droit d'agréeer les établissements teneurs des comptes ainsi que les catégories de comptes sur lesquels doivent intervenir les Versements.

CAISSE DES DÉPÔTS ET CONSIGNATIONS

ARTICLE 9 CARACTÉRISTIQUES FINANCIÈRES DE CHAQUE LIGNE DU PRÊT

Les caractéristiques financières de chaque Ligne du Prêt sont les suivantes :

Offre CDC				
Caractéristiques de la Ligne du Prêt	PLAI	PLAI foncier	PLUS	PLUS foncier
Enveloppe	-	-	-	-
Identifiant de la Ligne du Prêt	5536429	5536428	5536427	5536426
Montant de la Ligne du Prêt	407 510 €	413 584 €	957 607 €	660 681 €
Commission d'instruction	0 €	0 €	0 €	0 €
Durée de la période	Annuelle	Annuelle	Annuelle	Annuelle
Taux de période	2,8 %	3,29 %	3,6 %	3,29 %
TEG de la Ligne du Prêt	2,8 %	3,29 %	3,6 %	3,29 %
Phase de préfinancement				
Durée du préfinancement	18 mois	18 mois	18 mois	18 mois
Index de préfinancement	Livret A	Livret A	Livret A	Livret A
Marge fixe sur index de préfinancement	- 0,2 %	0,29 %	0,6 %	0,29 %
Taux d'intérêt du préfinancement	2,8 %	3,29 %	3,6 %	3,29 %
Règlement des intérêts de préfinancement	Capitalisation	Capitalisation	Capitalisation	Capitalisation
Phase d'amortissement				
Durée	40 ans	80 ans	40 ans	80 ans
Index¹	Livret A	Livret A	Livret A	Livret A
Marge fixe sur index	- 0,2 %	0,29 %	0,6 %	0,29 %
Taux d'intérêt²	2,8 %	3,29 %	3,6 %	3,29 %
Périodicité	Annuelle	Annuelle	Annuelle	Annuelle
Profil d'amortissement	Échéance prioritaire (intérêts différés)	Échéance prioritaire (intérêts différés)	Échéance prioritaire (intérêts différés)	Échéance prioritaire (intérêts différés)
Condition de remboursement anticipé volontaire	Indemnité actuarielle	Indemnité actuarielle	Indemnité actuarielle	Indemnité actuarielle
Modalité de révision	DR	DR	DR	DR
Taux de progressivité de l'échéance	0,5 %	0,5 %	0,5 %	0,5 %
Mode de calcul des intérêts	Equivalent	Equivalent	Equivalent	Equivalent
Base de calcul des intérêts	30 / 360	30 / 360	30 / 360	30 / 360

1 A titre purement indicatif et sans valeur contractuelle, la valeur de l'index à la date d'émission du présent Contrat est de 3 % (Livret A).

2 Le(s) taux indiqué(s) ci-dessus est (sont) susceptible(s) de varier en fonction des variations de l'Index de la Ligne du Prêt.

CAISSE DES DÉPÔTS ET CONSIGNATIONS

Offre CDC (multi-périodes)				
Caractéristiques de la Ligne du Prêt	PHB			
Enveloppe	2.0 tranche 2020			
Identifiant de la Ligne du Prêt	5536430			
Durée d'amortissement de la Ligne du Prêt	40 ans			
Montant de la Ligne du Prêt	175 500 €			
Commission d'instruction	100 €			
Durée de la période	Annuelle			
Taux de période	1,1 %			
TEG de la Ligne du Prêt	1,1 %			
Phase d'amortissement 1				
Durée du différé d'amortissement	240 mois			
Durée	20 ans			
Index	Taux fixe			
Marge fixe sur index	-			
Taux d'intérêt	0 %			
Périodicité	Annuelle			
Profil d'amortissement	Amortissement prioritaire			
Condition de remboursement anticipé volontaire	Sans Indemnité			
Modalité de révision	Sans objet			
Taux de progression de l'amortissement	0 %			
Mode de calcul des intérêts	Equivalent			
Base de calcul des intérêts	30 / 360			

CAISSE DES DÉPÔTS ET CONSIGNATIONS

Offre CDC (multi-périodes)				
Caractéristiques de la Ligne du Prêt	PHB			
Enveloppe	2.0 tranche 2020			
Identifiant de la Ligne du Prêt	5536430			
Durée d'amortissement de la Ligne du Prêt	40 ans			
Montant de la Ligne du Prêt	175 500 €			
Commission d'instruction	100 €			
Durée de la période	Annuelle			
Taux de période	1,1 %			
TEG de la Ligne du Prêt	1,1 %			
Phase d'amortissement 2				
Durée	20 ans			
Index¹	Livret A			
Marge fixe sur index	0,6 %			
Taux d'intérêt²	3,6 %			
Périodicité	Annuelle			
Profil d'amortissement	Amortissement prioritaire			
Condition de remboursement anticipé volontaire	Sans Indemnité			
Modalité de révision	SR			
Taux de progression de l'amortissement	0 %			
Mode de calcul des intérêts	Equivalent			
Base de calcul des intérêts	30 / 360			

1 A titre purement indicatif et sans valeur contractuelle, la valeur de l'index à la date d'émission du présent Contrat est de 3 % (Livret A) .

2 Le(s) taux indiqué(s) ci-dessus est (sont) susceptible(s) de varier en fonction des variations de l'Index de la Ligne du Prêt.



CAISSE DES DÉPÔTS ET CONSIGNATIONS

A l'exception des Lignes du Prêt dont la Phase de Préfinancement est indexée sur Euribor, l'Emprunteur a la faculté, pendant la Phase de Préfinancement et au plus tard deux mois avant la plus proche des deux dates entre la nouvelle date de fin de Phase de Préfinancement et la date initiale, de solliciter l'accord du Prêteur pour l'allongement ou la réduction de la Durée de la Phase de Préfinancement mentionnée ci-dessus.

Si cette nouvelle Durée de la Phase de Préfinancement s'inscrit dans la période de 3 à 24 mois indiquée dans l'acte de garantie, alors cette modification ne donnera pas lieu à l'établissement d'un nouvel acte de garantie et sera formalisée sous la forme d'une lettre valant avenant.

Par ailleurs, la modification de la Durée de la Phase de Préfinancement fera l'objet de la perception d'une commission de réaménagement dans les conditions prévues à l'Article « **Commissions** ».

Les Lignes du Prêt finançant le foncier, indiquées ci-dessus, s'inscrivent dans le cadre de la politique d'accélération de la production de logement social. A cet effet, la marge fixe sur Index qui leur est appliquée correspond à la moyenne des marges de ces Lignes du Prêt pondérée par le montant de la part foncière financée par lesdites lignes.

ARTICLE 10 DÉTERMINATION DES TAUX

MODALITÉS DE DÉTERMINATION DU TAUX FIXE

Le Taux Fixe est déterminé par le Prêteur, pour chaque Ligne du Prêt. Sa valeur est définie à l'Article « **Caractéristiques Financières de chaque Ligne du Prêt** ».

MODALITÉS D'ACTUALISATION DU TAUX VARIABLE

A chaque variation de l'Index, l'Emprunteur aura la faculté de solliciter du Prêteur la communication des informations utiles concernant les nouvelles valeurs applicables à la prochaine Date d'Echéance de chaque Ligne du Prêt.

Selon les caractéristiques propres à chaque Ligne du Prêt, l'actualisation du (ou des) taux applicable(s) s'effectue selon les modalités de révisions ci-après.

Le taux d'intérêt et, le cas échéant, le taux de progressivité de l'échéance indiqués à l'Article « **Caractéristiques Financières de chaque Ligne du Prêt** », font l'objet d'une actualisation de leur valeur, à la Date d'Effet du Contrat, en cas de variation de l'Index.

Les valeurs actualisées sont calculées par application des formules de révision indiquées ci-après.

MODALITÉS DE RÉVISION DU TAUX VARIABLE

PHASE DE PRÉFINANCEMENT

Le taux de l'Index retenu sera celui en vigueur deux (2) Jours ouvrés précédant la date de la Révision pour l'Index Euribor et à la date de la Révision pour les autres Index.

Le montant des intérêts de la Phase de Préfinancement est calculé en fonction, d'une part, du montant et des dates de Versements et, d'autre part, des taux d'intérêt successivement en vigueur pendant cette période.



CAISSE DES DÉPÔTS ET CONSIGNATIONS

Le taux d'Intérêt de la Phase de Préfinancement (IP) indiqué à l'Article « **Caractéristiques Financières de chaque Ligne du Prêt** » et actualisé comme indiqué ci-dessus, est révisé à chaque variation de l'Index dans les conditions ci-après définies :

- Le taux d'intérêt révisé (IP') de la Ligne du Prêt est déterminé selon la formule : $IP' = TP + MP$

où TP désigne le taux de l'Index de préfinancement retenu à la date de Révision et MP la marge fixe sur Index de préfinancement prévue à l'Article « **Caractéristiques Financières de chaque Ligne du Prêt** ».

PHASE D'AMORTISSEMENT

Pour chaque Ligne du Prêt révisée selon la modalité « Simple Révisabilité », le taux d'intérêt actuariel annuel (I) indiqué à l'Article « **Caractéristiques Financières de chaque Ligne du Prêt** » et actualisé comme indiqué ci-dessus, est révisé à la Date de Début de la Phase d'Amortissement puis à chaque Date d'Echéance de la Ligne du Prêt, dans les conditions ci-après définies :

- Le taux d'intérêt révisé (I') de la Ligne du Prêt est déterminé selon la formule : $I' = T + M$

où T désigne le taux de l'Index en vigueur à la date de Révision et M la marge fixe sur Index prévue à l'Article « **Caractéristiques Financières de chaque Ligne du Prêt** » en vigueur à la Date d'Echéance de la Ligne du Prêt.

Le taux ainsi calculé correspond au taux actuariel annuel pour la durée de la Ligne du Prêt restant à courir. Il s'applique au capital restant dû et, le cas échéant, à la part des intérêts dont le règlement a été différé.

Le taux révisé s'applique au calcul des échéances relatives à la Phase d'Amortissement restant à courir.

Pour chaque Ligne du Prêt révisée selon la modalité « Double Révisabilité », le taux d'intérêt actuariel annuel (I) et le taux annuel de progressivité (P) indiqués à l'Article « **Caractéristiques Financières de chaque Ligne du Prêt** » et actualisés, comme indiqué ci-dessus, sont révisés à la Date de Début de la Phase d'Amortissement puis à chaque Date d'Echéance de la Ligne du Prêt, dans les conditions ci-après définies :

- Le taux d'intérêt révisé (I') de la Ligne du Prêt est déterminé selon la formule : $I' = T + M$

où T désigne le taux de l'Index en vigueur à la date de Révision et M la marge fixe sur Index prévue à l'Article « **Caractéristiques Financières de chaque Ligne du Prêt** » en vigueur à la Date d'Echéance de la Ligne du Prêt.

Le taux ainsi calculé correspond au taux actuariel annuel pour la Durée de la Ligne du Prêt restant à courir. Il s'applique au capital restant dû et, le cas échéant, à la part des intérêts dont le règlement a été différé.

- Le taux annuel de progressivité révisé (P') des échéances, est déterminé selon la formule : $P' = (1+I') (1+P) / (1+I) - 1$

Les taux révisés s'appliquent au calcul des échéances relatives à la Phase d'Amortissement restant à courir.

En tout état de cause, en Phase d'Amortissement ainsi qu'en Phase de Préfinancement éventuelle, le taux d'intérêt de chaque Ligne du Prêt ne saurait être négatif et le cas échéant sera ramené à 0 %.

SUBSTITUTION DE L'INDEX ET/OU AUTRE(S) INDICE(S) EN CAS DE DISPARITION DÉFINITIVE DE L'INDEX ET/OU AUTRE(S) INDICE(S)



CAISSE DES DÉPÔTS ET CONSIGNATIONS

L'Emprunteur reconnaît que les Index et les indices nécessaires à la détermination de la Courbe de Taux de Swap Euribor, de la Courbe de Taux de Swap Inflation et/ou le cas-échéant de la Courbe de Taux OAT sont susceptibles d'évoluer en cours d'exécution du présent Contrat.

En particulier,

- si un Index ou un indice nécessaire à la détermination de la Courbe de Taux de Swap Inflation, de la Courbe de Taux de Swap Euribor et/ou le cas-échéant de la Courbe de Taux OAT cesse d'être publié de manière permanente et définitive,
- s'il est publiquement et officiellement reconnu que ledit indice a cessé d'être représentatif du marché ou de la réalité économique sous-jacent qu'il entend mesurer ; ou
- si son administrateur fait l'objet d'une procédure de faillite ou de résolution ou d'un retrait d'agrément (ci-après désignés comme un « Evénement »),

le Prêteur désignera l'indice qui se substituera à ce dernier à compter de la disparition effective de l'indice affecté par un Evénement (ou à toute autre date antérieure déterminée par le Prêteur) parmi les indices de référence officiellement désignés ou recommandés, par ordre de priorité :

- (1) par l'administrateur de l'indice affecté par un Evénement ;
- (2) en cas de non désignation d'un successeur dans l'administration de l'indice affecté par un Evènement, par toute autorité compétente (en ce compris la Commission Européenne ou les pouvoirs publics) ; ou
- (3) par tout groupe de travail ou comité mis en place ou constitué à la demande de l'une quelconque des entités visées au (1) ou au (2) ci-dessus comme étant le (ou les) indices de référence de substitution de l'indice affecté par un Evènement, étant précisé que le Prêteur se réserve le droit d'appliquer ou non la marge d'ajustement recommandée.

Le Prêteur, agissant de bonne foi, pourra en outre procéder à certains ajustements relatifs aux modalités de détermination et de décompte des intérêts afin de préserver l'équilibre économique des opérations réalisées entre l'Emprunteur et le Prêteur.

En particulier, si l'Index Euribor est affecté par un Evènement, le Prêteur pourra substituer au Taux de Swap Euribor le taux fixe in fine qui sera échangé contre l'indice de substitution choisi. L'indice de substitution et les éventuels ajustements y afférents seront notifiés à l'Emprunteur.

Afin de lever toute ambiguïté, il est précisé que le présent paragraphe (Substitution de l'Index – disparition permanente et définitive de l'Index et/ou autres indices) et l'ensemble de ses stipulations s'appliqueront mutatis mutandis à tout taux successeur de l'Index initial et/ou des autres indices initiaux qui serait à son tour affecté par un Evènement.

ARTICLE 11 CALCUL ET PAIEMENT DES INTÉRÊTS

Les intérêts dus au titre de la période comprise entre deux Dates d'Echéances sont déterminés selon la ou les méthodes de calcul décrites ci-après.

Où (I) désigne les intérêts calculés à terme échu, (K) le capital restant dû au début de la période majoré, le cas échéant, du stock d'intérêts et (t) le taux d'intérêt annuel sur la période.

- Méthode de calcul selon un mode équivalent et une base « 30 / 360 » :

$$I = K \times [(1 + t)^{\text{"base de calcul"} - 1}]$$

La base de calcul « 30 / 360 » suppose que l'on considère que tous les mois comportent 30 jours et que l'année comporte 360 jours.

CAISSE DES DÉPÔTS ET CONSIGNATIONS

Si la Durée de la Phase de Préfinancement est inférieure à 12 mois, l'Emprunteur paie, dans les conditions définies à l'Article « **Caractéristiques Financières de chaque Ligne du Prêt** » et à la date d'exigibilité indiquée dans la mise en recouvrement adressée par le Prêteur, le montant des intérêts courus sur les Versements effectués entre la Date d'Effet et la Date Limite de Mobilisation, arrêtés à la Date de Début de la Phase d'Amortissement.

Le capital de la Ligne du Prêt, dont les caractéristiques financières sont précisées à l'Article précité, est constitué par la somme des Versements effectués à l'Emprunteur entre la Date d'Effet et la Date Limite de Mobilisation.

En outre, si la Durée de la Phase de Préfinancement est supérieure ou égale à 12 mois, l'Emprunteur a également la faculté d'opter pour le paiement des intérêts courus sur les Versements effectués entre la Date d'Effet et la Date Limite de Mobilisation et ce dans les conditions mentionnées ci-dessus. Cependant, il peut choisir la capitalisation desdits intérêts et ainsi consolider la Ligne du Prêt selon les caractéristiques financières précisées à l'Article « **Caractéristiques Financières de chaque Ligne du Prêt** ». Dans ce cas le capital de la Ligne du Prêt est constitué par la somme des Versements effectués à l'Emprunteur et des intérêts courus sur ces Versements entre la Date d'Effet et la Date Limite de Mobilisation.

Si le choix de l'Emprunteur s'est porté sur la capitalisation des intérêts, ce dernier a la possibilité de solliciter du Prêteur la modification de cette modalité de règlement des intérêts de préfinancement afin de les payer en fin de Phase de Préfinancement.

Aussi, l'Emprunteur devra faire part au Prêteur de sa volonté de modifier ladite modalité de paiement, au plus tard deux mois avant la fin de la Date de Début de la Phase d'Amortissement. Dès lors que la nouvelle modalité de paiement de ces intérêts est prévue dans l'acte de garantie, cette modification ne donnera pas lieu à l'établissement d'un nouvel acte de garantie et sera formalisée sous la forme d'une lettre valant avenant. Par ailleurs, la modification de la modalité de règlement des intérêts de préfinancement fera l'objet de la perception d'une commission de réaménagement dans les conditions prévues à l'Article « **Commissions** ».

Pour chaque Ligne du Prêt comportant une Phase de Préfinancement, les intérêts dus au titre de chaque échéance seront déterminés selon les méthodes de calcul ci-dessus et compte tenu des modalités définies à l'Article « **Caractéristiques Financières de chaque Ligne du Prêt** ».

Pour chaque Ligne du Prêt ne comportant pas de Phase de Préfinancement, les intérêts dus au titre de la première échéance seront déterminés prorata temporis pour tenir compte des dates effectives de Versement des fonds.

De la même manière, les intérêts dus au titre des échéances suivantes seront déterminés selon les méthodes de calcul ci-dessus et compte tenu des modalités définies à l'Article « **Caractéristiques Financières de chaque Ligne du Prêt** ».



CAISSE DES DÉPÔTS ET CONSIGNATIONS

ARTICLE 12 AMORTISSEMENT ET REMBOURSEMENT DU CAPITAL

Pour chaque Ligne du Prêt, l'amortissement du capital se fera selon le ou les profils d'amortissements ci-après.

Au titre d'une Ligne du Prêt mono-période

Lors de l'établissement du tableau d'amortissement d'une Ligne du Prêt avec un profil « échéance prioritaire (intérêts différés) », les intérêts et l'échéance sont prioritaires sur l'amortissement de la Ligne du Prêt. Ce dernier se voit déduit et son montant correspond à la différence entre le montant de l'échéance et celui des intérêts.

La séquence d'échéance est fonction du taux de progressivité des échéances mentionnées aux Articles « **Caractéristiques Financières de chaque Ligne du Prêt** » et « **Détermination des Taux** ».

Si les intérêts sont supérieurs à l'échéance, alors la différence entre le montant des intérêts et de l'échéance constitue les intérêts différés. Le montant amorti au titre de la période est donc nul.

Au titre de la première période de la Phase d'Amortissement d'une Ligne du Prêt multi-périodes

Lors de l'établissement du tableau d'amortissement d'une Ligne du Prêt avec un profil « amortissement prioritaire », les intérêts et l'amortissement sont prioritaires sur l'échéance. L'échéance est donc déduite et son montant correspond à la somme entre le montant de l'amortissement et celui des intérêts.

La séquence d'amortissement est fonction du taux de progressivité de l'amortissement mentionné à l'Article « **Caractéristiques Financières de chaque Ligne du Prêt** ».

Au titre de la deuxième période de la Phase d'Amortissement d'une Ligne du Prêt multi-périodes

Lors de l'établissement du tableau d'amortissement d'une Ligne du Prêt avec un profil « amortissement prioritaire », les intérêts et l'amortissement sont prioritaires sur l'échéance. L'échéance est donc déduite et son montant correspond à la somme entre le montant de l'amortissement et celui des intérêts.

La séquence d'amortissement est fonction du taux de progressivité de l'amortissement mentionné à l'Article « **Caractéristiques Financières de chaque Ligne du Prêt** ».

ARTICLE 13 RÈGLEMENT DES ÉCHÉANCES

L'Emprunteur paie, à chaque Date d'Echéance, le montant correspondant au remboursement du capital et au paiement des intérêts dus. Ce montant est déterminé selon les modalités définies à l'Article « **Caractéristiques Financières de chaque Ligne du Prêt** ».

Le tableau d'amortissement de chaque Ligne du Prêt indique le capital restant dû et la répartition des échéances entre capital et intérêts, et le cas échéant du stock d'intérêts, calculée sur la base d'un Versement unique réalisé en Date de Début de la Phase d'Amortissement.



CAISSE DES DÉPÔTS ET CONSIGNATIONS

Les paiements font l'objet d'un prélèvement automatique au bénéfice du Prêteur. Ce prélèvement est effectué conformément à l'autorisation reçue par le Prêteur à cet effet.

Les paiements sont effectués de sorte que les fonds parviennent effectivement dans les écritures comptables de la Caisse des Dépôts au plus tard le jour de l'échéance ou le premier jour ouvré suivant celui de l'échéance si ce jour n'est pas un jour ouvré.

ARTICLE 14 COMMISSIONS, PENALITES ET INDEMNITES

L'Emprunteur sera redevable, pour une ou plusieurs Lignes du Prêt, d'une commission d'instruction de 0,06% (6 points de base) du montant de la Ligne du Prêt correspondant au montant perçu par le Prêteur au titre des frais de dossier.

Selon la typologie du dossier, elle viendra minorer le premier Versement fait par le Prêteur à l'Emprunteur ou fera l'objet d'une mise en recouvrement dans le mois suivant la prise d'effet du Contrat. Elle restera définitivement acquise au Prêteur, même si la Ligne du Prêt n'est que partiellement mobilisée. Son montant est prévu à l'Article « **Caractéristiques Financières de chaque Ligne du Prêt** ».

Ladite commission d'instruction sera également due par l'Emprunteur si à l'issue de la Phase de Mobilisation aucun Versement n'a été effectué.

L'Emprunteur sera redevable pour chaque Ligne du Prêt, en cas de modification de la Durée de la Phase de Préfinancement définie à l'Article « **Caractéristiques Financières de chaque Ligne du Prêt** » et/ou de la modalité de règlement des intérêts de préfinancement définie à l'Article « **Calcul et Paiement des intérêts** », d'une commission de réaménagement de cent euros (100 €) par Ligne du Prêt réaménagée.

Ladite commission sera prélevée par le Prêteur après réception de la lettre valant avenant formalisant la ou les modifications et après prise en compte de la ou des nouvelles caractéristiques financières.

ARTICLE 15 DÉCLARATIONS ET ENGAGEMENTS DE L'EMPRUNTEUR

15.1 Déclarations de l'Emprunteur :

L'Emprunteur déclare et garantit au Prêteur :

- avoir pris connaissance de ses obligations prévues à l'article 1112-1 du Code civil et avoir échangé à cette fin avec le Prêteur toutes les informations qu'il estimait, au regard de leur importance, déterminantes pour le consentement de l'autre Partie ;
- avoir pris connaissance de toutes les dispositions et pièces formant le Contrat et les accepter ;
- qu'il a la capacité de conclure et signer le Contrat auquel il est Partie, ayant obtenu toutes les autorisations nécessaires à cet effet, ainsi que d'exécuter les obligations qui en découlent ;
- qu'il renonce expressément à bénéficier d'un délai de rétractation à compter de la conclusion du contrat ;
- qu'il a une parfaite connaissance et compréhension des caractéristiques financières et des conditions de remboursement du Prêt et qu'il reconnaît avoir obtenu de la part du Prêteur, en tant que de besoin, toutes les informations utiles et nécessaires ;



CAISSE DES DÉPÔTS ET CONSIGNATIONS

- la conformité des décisions jointes aux originaux et rendues exécutoires ;
- la sincérité des documents transmis et notamment de la certification des documents comptables fournis et l'absence de toute contestation à leur égard ;
- qu'il n'est pas en état de cessation de paiement et ne fait l'objet d'aucune procédure collective ;
- qu'il n'a pas déposé de requête en vue de l'ouverture d'une procédure amiable le concernant ;
- l'absence de recours de quelque nature que ce soit à l'encontre de l'opération financée ;

15.2 Engagements de l'Emprunteur :

Sous peine de déchéance du terme de remboursement du Prêt, l'Emprunteur s'engage à :

- affecter les fonds exclusivement au projet défini à l'Article « **Objet du Prêt** » du Contrat. Cependant, l'utilisation des fonds par l'Emprunteur pour un objet autre que celui défini à l'Article précité ne saurait en aucun cas engager la responsabilité du Prêteur ;
- rembourser le Prêt aux Dates d'Echéances convenues ;
- assurer les immeubles, objet du présent financement, contre l'incendie et à présenter au Prêteur un exemplaire des polices en cours à première réquisition ;
- ne pas consentir, sans l'accord préalable du Prêteur, de Garantie sur le foncier et les immeubles financés, pendant toute la durée de remboursement du Prêt, à l'exception de celles qui pourraient être prises, le cas échéant, par le(s) garant(s) en contrepartie de l'engagement constaté par l'Article « **Garanties** » du Contrat ;
- obtenir tous droits immobiliers, permis et Autorisations nécessaires, s'assurer et /ou faire en sorte que celles-ci nécessaires ou requises pour réaliser l'opération sont délivrées et maintenues en vigueur ;
- justifier du titre définitif conforme conférant les droits réels immobiliers pour l'opération financée dans les cas où celui-ci n'a pas été préalablement transmis et conserver, sauf accord préalable écrit du Prêteur, la propriété de tout ou partie significative des biens financés par le Prêt ;
- souscrire et maintenir, le cas échéant, pendant toute la durée du chantier et jusqu'à l'achèvement des ouvrages financés par le Prêteur, une police d'assurance tous risques chantier, pour son compte et celui de tous les intervenants à la construction, garantissant les ouvrages en cours de construction contre tous dommages matériels, ainsi que la responsabilité de l'Emprunteur comme de tous les intervenants pour tous dommages aux avoisinants ou aux existants ;
- entretenir, réparer et renouveler les actifs utilisés dans le cadre de l'opération ;
- apporter, le cas échéant, les fonds propres nécessaires à l'équilibre financier de l'opération ;



CAISSE DES DÉPÔTS ET CONSIGNATIONS

- informer, le cas échéant, préalablement (et au plus tard dans le mois précédant l'évènement) le Prêteur et obtenir son accord sur tout projet :
 - de transformation de son statut, ou de fusion, absorption, scission, apport partiel d'actif, transfert universel de patrimoine ou toute autre opération assimilée ;
 - de modification relative à son actionnariat de référence et à la répartition de son capital social telle que cession de droits sociaux ou entrée au capital d'un nouvel associé/actionnaire ;
 - de signature ou modification d'un pacte d'associés ou d'actionnaires, et plus spécifiquement s'agissant des SA d'HLM au sens des dispositions de l'article L.422-2-1 du Code de la construction et de l'habitation ;
- maintenir, pendant toute la durée du Contrat, la vocation sociale de l'opération financée et justifier du respect de cet engagement par l'envoi, au Prêteur, d'un rapport annuel d'activité ;
- produire à tout moment au Prêteur, sur sa demande, les documents financiers et comptables des trois derniers exercices clos ainsi que, le cas échéant, un prévisionnel budgétaire ou tout ratio financier que le Prêteur jugera utile d'obtenir ;
- fournir à la demande du Prêteur, les pièces attestant de la réalisation de l'objet du financement visé à l'Article « **Objet du Prêt** », ainsi que les documents justifiant de l'obtention de tout financement permettant d'assurer la pérennité du caractère social de l'opération financée ;
- fournir au Prêteur, dans les deux années qui suivent la date d'achèvement des travaux, le prix de revient définitif de l'opération financée par le Prêt ;
- tenir des écritures comptables de toutes les transactions financières et dépenses faites dans le cadre de l'opération financée et conserver lesdits livres comptables ;
- fournir, soit sur sa situation, soit sur les projets financés, tout renseignement et document budgétaire ou comptable à jour que le Prêteur peut être amené à lui réclamer notamment, une prospective actualisée mettant en évidence sa capacité à moyen et long terme à faire face aux charges générées par le projet, et à permettre aux représentants du Prêteur de procéder à toutes vérifications qu'ils jugeraient utiles ;
- informer, le cas échéant, le Prêteur sans délai, de toute décision tendant à déférer les délibérations de l'assemblée délibérante de l'Emprunteur autorisant le recours au Prêt et ses modalités devant toute juridiction, de même que du dépôt de tout recours à l'encontre d'un acte détachable du Contrat ;
- informer, le cas échéant, le Prêteur, sans délai, de l'ouverture d'une procédure amiable à sa demande ou de l'ouverture d'une procédure collective à son égard, ainsi que de la survenance de toute procédure précontentieuse, contentieuse, arbitrale ou administrative devant toute juridiction ou autorité quelconque ;
- informer préalablement, le cas échéant, le Prêteur de tout projet de nantissement de ses parts sociales ou actions ;
- informer, dès qu'il en a connaissance, le Prêteur de la survenance de tout évènement visé à l'article « **Remboursements Anticipés et Leurs Conditions Financières** » ;
- informer le Prêteur dès qu'il en a connaissance, de tout évènement susceptible de retarder le démarrage de l'opération financée, d'en suspendre momentanément ou durablement voire d'en annuler la réalisation, ou d'en modifier le contenu ;
- informer le Prêteur de la date d'achèvement des travaux, par production de la déclaration ad hoc, dans un délai maximum de trois mois à compter de celle-ci ;



CAISSE DES DÉPÔTS ET CONSIGNATIONS

- respecter les dispositions réglementaires applicables aux logements locatifs sociaux et transmettre au Prêteur, en cas de réalisation de logements locatifs sociaux sur le(s) bien(s) immobilier(s) financé(s) au moyen du Prêt, la décision de subvention ou d'agrément ouvrant droit à un financement de la Caisse des Dépôts ou d'un établissement de crédit ayant conclu une convention avec celle-ci ;
- affecter tout remboursement anticipé volontaire prioritairement à une Ligne du Prêt sur les dispositifs prêts de haut de bilan mobilisés par l'Emprunteur et ce, avant toute affectation à une ou plusieurs autres lignes de prêt de l'encours de l'Emprunteur auprès de la CDC.
Si tout ou partie des fonds d'un de ces dispositifs de prêts de haut de bilan bonifiés n'étaient pas versés à l'Emprunteur au moment du remboursement anticipé volontaire, le Prêteur aura la faculté de réduire à due concurrence le montant des prêts haut de bilan non versés.

ARTICLE 16 GARANTIES

Le remboursement du capital et le paiement des intérêts ainsi que toutes les sommes contractuellement dues ou devenues exigibles au titre du présent contrat sont garantis comme suit :

Type de Garantie	Dénomination du garant / Désignation de la Garantie	Quotité Garantie (en %)
Collectivités locales	COLLECTIVITE DE CORSE	100,00

Le Garant du Prêt s'engage, pendant toute la durée du Prêt, au cas où l'Emprunteur, pour quelque motif que ce soit, ne s'acquitterait pas de toutes sommes contractuellement dues ou devenues exigibles, à en effectuer le paiement en ses lieu et place et sur simple demande du Prêteur, sans pouvoir exiger que celui-ci discute au préalable les biens de l'Emprunteur défaillant.

L'engagement de ce dernier porte sur la totalité du Prêt contracté par l'Emprunteur.

ARTICLE 17 REMBOURSEMENTS ANTICIPÉS ET LEURS CONDITIONS FINANCIÈRES

Tout remboursement anticipé devra être accompagné du paiement, le cas échéant, des intérêts différés correspondants. Ce montant sera calculé au prorata des capitaux remboursés en cas de remboursement partiel.

Tout remboursement anticipé doit être accompagné du paiement des intérêts courus contractuels correspondants.

Le paiement des intérêts courus sur les sommes ainsi remboursées par anticipation, sera effectué dans les conditions définies à l'Article « **Calcul et Paiement des Intérêts** ».

Le remboursement anticipé partiel ou total du Prêt, qu'il soit volontaire ou obligatoire, donnera lieu, au règlement par l'Emprunteur d'une indemnité dont les modalités de calcul sont détaillées selon les différents cas, au sein du présent Article.

L'indemnité perçue par le Prêteur est destinée à compenser le préjudice financier résultant du remboursement anticipé du Prêt avant son terme, au regard de la spécificité de la ressource prêtée et de son remplacement sur les marchés financiers.

L'Emprunteur reconnaît avoir été informé des conditions financières des remboursements anticipés et en accepte les dispositions.



CAISSE DES DÉPÔTS ET CONSIGNATIONS

17.1 REMBOURSEMENTS ANTICIPÉS VOLONTAIRES

17.1.1 Conditions des demandes de remboursements anticipés volontaires

En Phase de Préfinancement l'Emprunteur a la faculté d'effectuer, pour chaque Ligne du Prêt, des remboursements anticipés volontaires totaux ou partiels dès le premier Versement et pendant toute la Durée de la Phase de Préfinancement. Ces derniers sont pris en compte dès la Date de Début de la Phase d'Amortissement si le Versement effectif des fonds est constaté dans les écritures comptables de la Caisse des Dépôts au moins deux mois avant cette date.

Pour chaque Ligne du Prêt comportant une indemnité actuarielle, dont les modalités de calculs sont stipulées ci-après, l'Emprunteur a la faculté d'effectuer, en Phase d'amortissement, des remboursements anticipés volontaires totaux ou partiels à chaque Date d'Echéance moyennant un préavis de quarante cinq (45) jours calendaires avant la date de remboursement anticipé volontaire souhaitée. Les remboursements anticipés volontaires sont pris en compte pour l'échéance suivante si le Versement effectif des sommes est constaté dans les écritures comptables de la Caisse des Dépôts au moins deux mois avant cette échéance.

La date du jour de calcul des sommes dues est fixée quarante (40) jours calendaires avant la date de remboursement anticipé volontaire souhaitée.

Toute demande de remboursement anticipé volontaire notifiée conformément à l'Article « **Notifications** » doit indiquer, pour chaque Ligne du Prêt, la date à laquelle doit intervenir le remboursement anticipé volontaire, le montant devant être remboursé par anticipation et préciser la (ou les) Ligne(s) du Prêt sur laquelle (ou lesquelles) ce(s) remboursement(s) anticipé(s) doit(doivent) intervenir.

Le Prêteur lui adressera, trente cinq (35) jours calendaires avant la date souhaitée pour le remboursement anticipé volontaire, le montant de l'indemnité de remboursement anticipé volontaire calculé selon les modalités détaillées ci-après au présent article.

L'Emprunteur devra confirmer le remboursement anticipé volontaire par courriel ou par télécopie, selon les modalités définies à l'Article « **Notifications** », dans les cinq (5) jours calendaires qui suivent la réception du calcul de l'indemnité de remboursement anticipé volontaire.

Sa confirmation vaut accord irrévocable des Parties sur le montant total du remboursement anticipé volontaire et du montant de l'indemnité.

Pour chaque Ligne du Prêt comportant une indemnité forfaitaire, dont les modalités de calculs sont stipulées ci-après, l'Emprunteur a la faculté d'effectuer, en Phase d'Amortissement, des remboursements anticipés volontaires totaux ou partiels à chaque Date d'Echéance. Les remboursements anticipés volontaires sont pris en compte pour l'échéance suivante si le Versement effectif des sommes est constaté dans les écritures comptables de la Caisse des Dépôts au moins deux mois avant cette échéance.

Toute demande de remboursement anticipé volontaire notifiée conformément à l'Article « **Notifications** » doit indiquer, pour chaque Ligne du Prêt, la date à laquelle doit intervenir le remboursement anticipé volontaire, le montant devant être remboursé par anticipation et préciser la (ou les) Ligne(s) du Prêt sur laquelle (ou lesquelles) ce(s) remboursement(s) anticipé(s) doit(doivent) intervenir.

Pour chaque Ligne du Prêt ne comportant pas d'indemnité de remboursement anticipé volontaire, l'Emprunteur a la faculté d'effectuer, en Phase d'Amortissement, des remboursements anticipés volontaires totaux ou partiels à chaque Date d'Echéance. Les remboursements anticipés volontaires sont pris en compte pour l'échéance suivante si le Versement effectif des sommes est constaté dans les écritures comptables de la Caisse des Dépôts au moins deux mois avant cette échéance.



CAISSE DES DÉPÔTS ET CONSIGNATIONS

Toute demande de remboursement anticipé volontaire notifiée conformément à l'Article « **Notifications** » doit indiquer, pour chaque Ligne du Prêt, la date à laquelle doit intervenir le remboursement anticipé volontaire, le montant devant être remboursé par anticipation et préciser la (ou les) Ligne(s) du Prêt sur laquelle (ou lesquelles) ce(s) remboursement(s) anticipé(s) doit(doivent) intervenir.

17.1.2 Conditions financières des remboursements anticipés volontaires

Les conditions financières des remboursements anticipés volontaires définies ci-dessous et applicables à chaque Ligne du Prêt sont détaillées à l'Article « **Caractéristiques Financières de chaque Ligne du Prêt** ».

Au titre d'une Ligne du Prêt mono-période

Les remboursements anticipés volontaires effectués en cours de Phase de Préfinancement donnent lieu à perception d'une indemnité égale à celle perçue en cas de remboursements anticipés volontaires en cours de Phase d'Amortissement.

Durant la Phase d'Amortissement, les remboursements anticipés volontaires donnent également lieu à la perception, par le Prêteur, d'une indemnité actuarielle dont le montant sera égal à la différence, uniquement lorsque celle-ci est positive, entre la « **Valeur de Marché de la Ligne du Prêt** » et le montant du capital remboursé par anticipation, augmenté des intérêts courus non échus dus à la date du remboursement anticipé.

Au titre de la première période de la Phase d'Amortissement d'une Ligne du Prêt multi-périodes

Durant la Phase d'Amortissement, les remboursements anticipés volontaires ne donneront lieu à la perception, par le Prêteur, d'aucune indemnité sur les montants remboursés par anticipation.

Au titre de la deuxième période de la Phase d'Amortissement d'une Ligne du Prêt multi-périodes

Durant la Phase d'Amortissement, les remboursements anticipés volontaires ne donneront lieu à la perception, par le Prêteur, d'aucune indemnité sur les montants remboursés par anticipation.

En cas de remboursement anticipé partiel, les échéances ultérieures sont recalculées, par application des caractéristiques en vigueur à la date du remboursement, sur la base, d'une part, du capital restant dû majoré, le cas échéant, des intérêts différés correspondants et, d'autre part, de la durée résiduelle du Prêt.

17.2 REMBOURSEMENTS ANTICIPÉS OBLIGATOIRES

17.2.1 Premier cas entraînant un remboursement anticipé obligatoire

Toutes sommes contractuellement dues au Prêteur au titre du Contrat deviendront immédiatement exigibles en cas de :

- tout impayé à Date d'Echéance, ces derniers entraîneront également l'exigibilité d'intérêts moratoires ;
- perte par l'Emprunteur de sa qualité le rendant éligible au Prêt ;
- dévolution du bien financé à une personne non éligible au Prêt et/ou non agréée par le Prêteur en raison de la dissolution, pour quelque cause que ce soit, de l'organisme Emprunteur ;



CAISSE DES DÉPÔTS ET CONSIGNATIONS

- vente de logement faite par l'Emprunteur au profit de personnes morales ne contractualisant pas avec la Caisse des Dépôts pour l'acquisition desdits logements ;
- non respect par l'Emprunteur des dispositions légales et réglementaires applicables aux logements locatifs sociaux ;
- non utilisation des fonds empruntés conformément à l'objet du Prêt tel que défini à l'Article « **Objet du Prêt** » du Contrat ;
- non respect de l'un des engagements de l'Emprunteur énumérés à l'Article « **Déclarations et Engagements de l'Emprunteur** », ou en cas de survenance de l'un des événements suivants :
 - dissolution, liquidation judiciaire ou amiable, plan de cession de l'Emprunteur ou de l'un des associés de l'Emprunteur dans le cadre d'une procédure collective ;
 - la(les) Garantie(s) octroyée(s) dans le cadre du Contrat, a(ont) été rapportée(s), cesse(nt) d'être valable(s) ou pleinement efficace(s), pour quelque cause que ce soit.

Les cas de remboursements anticipés obligatoires ci-dessus donneront lieu au paiement par l'Emprunteur d'une pénalité égale à 7 % du montant total des sommes exigibles par anticipation.

17.2.2 Deuxième cas entraînant un remboursement anticipé obligatoire

Toutes sommes contractuellement dues au Prêteur au titre du Contrat deviendront immédiatement exigibles dans les cas suivants :

- cession, démolition ou destruction du bien immobilier financé par le Prêt, sauf dispositions législatives ou réglementaires contraires ou renonciation expresse du Prêteur ;
- transfert, démembrement ou extinction, pour quelque motif que ce soit, des droits réels immobiliers détenus par l'Emprunteur sur le bien financé ;
- action judiciaire ou administrative tendant à modifier ou à annuler les autorisations administratives nécessaires à la réalisation de l'opération ;
- modification du statut juridique, du capital (dans son montant ou dans sa répartition), de l'actionnaire de référence, du pacte d'actionnaires ou de la gouvernance de l'Emprunteur, n'ayant pas obtenu l'accord préalable du Prêteur ;
- nantissement des parts sociales ou actions de l'Emprunteur.

Les cas de remboursements anticipés obligatoires ci-dessus donneront lieu au paiement par l'Emprunteur d'une indemnité égale à un semestre d'intérêts sur les sommes remboursées par anticipation, calculée au taux du Prêt en vigueur à la date du remboursement anticipé.

17.2.3 Troisième cas entraînant un remboursement anticipé obligatoire

L'Emprunteur s'oblige, au plus tard dans les deux (2) années qui suivent la date de déclaration d'achèvement des travaux ou dans l'année qui suit l'élaboration de la fiche de clôture d'opération, à rembourser les sommes trop perçues, au titre du Contrat, lorsque :

- le montant total des subventions obtenues est supérieur au montant initialement mentionné dans le plan de financement de l'opération ;



CAISSE DES DÉPÔTS ET CONSIGNATIONS

- le prix de revient définitif de l'opération est inférieur au prix prévisionnel ayant servi de base au calcul du montant du Prêt.

A défaut de remboursement dans ces délais une indemnité, égale à celle perçue en cas de remboursements anticipés volontaires, sera due sur les sommes trop perçues remboursées par anticipation.

Donnent lieu au seul paiement des intérêts contractuels courus correspondants, les cas de remboursements anticipés suivants :

- vente de logement faite par l'Emprunteur au profit de personnes physiques ;
- vente de logement faite par l'Emprunteur au profit de personnes morales contractualisant avec la Caisse des Dépôts, dans les conditions d'octroi de cette dernière, pour l'acquisition desdits logements ;
- démolition pour vétusté et/ou dans le cadre de la politique de la ville (Zone ANRU).

ARTICLE 18 RETARD DE PAIEMENT - INTÉRÊTS MORATOIRES

Au titre d'une Ligne du Prêt mono-période

Toute somme due au titre de chaque Ligne du Prêt indexée sur Livret A, non versée à la date d'exigibilité, porte intérêt de plein droit, dans toute la mesure permise par la loi, à compter de cette date, au taux du Livret A majoré de 6 % (600 points de base).

Au titre de la première période de la Phase d'Amortissement d'une Ligne du Prêt multi-périodes

Toute somme due au titre de chaque Ligne du Prêt indexée sur Taux Fixe non versée à la date d'exigibilité, porte intérêt de plein droit, dans toute la mesure permise par la loi, à compter de cette date, au taux de la Ligne du Prêt majoré de 5 % (500 points de base).

Au titre de la deuxième période de la Phase d'Amortissement d'une Ligne du Prêt multi-périodes

Toute somme due au titre de chaque Ligne du Prêt indexée sur Livret A, non versée à la date d'exigibilité, porte intérêt de plein droit, dans toute la mesure permise par la loi, à compter de cette date, au taux du Livret A majoré de 6 % (600 points de base).

La date d'exigibilité des sommes remboursables par anticipation s'entend de la date du fait générateur de l'obligation de remboursement, quelle que soit la date à laquelle ce fait générateur a été constaté par le Prêteur.

La perception des intérêts de retard mentionnés au présent article ne constituera en aucun cas un octroi de délai de paiement ou une renonciation à un droit quelconque du Prêteur au titre du Contrat.

Sans préjudice de leur exigibilité à tout moment, les intérêts de retard échus et non-payés seront capitalisés avec le montant impayé, s'ils sont dus pour au moins une année entière au sens de l'article 1343-2 du Code civil.



CAISSE DES DÉPÔTS ET CONSIGNATIONS

ARTICLE 19 DISPOSITIONS DIVERSES

19.1 Non renonciation

Le Prêteur ne sera pas considéré comme ayant renoncé à un droit au titre du Contrat ou de tout document s'y rapportant du seul fait qu'il s'abstient de l'exercer ou retarde son exercice.

L'exercice partiel d'un droit ne sera pas un obstacle à son exercice ultérieur, ni à l'exercice, plus généralement, des droits et recours prévus par toute réglementation.

19.2 Imprévision

Sans préjudice des autres stipulations du Contrat, chacune des Parties convient que l'application des dispositions de l'article 1195 du Code civil à ses obligations au titre du présent contrat est écartée et reconnaît qu'elle ne sera pas autorisée à se prévaloir des dispositions de l'article 1195 dudit code.

19.3 Nullité

Même si l'une des clauses ou stipulations du Contrat est réputée, en tout ou partie, nulle ou caduque, la validité du Contrat n'est pas affectée.

19.4 Lutte contre le Blanchiment de Capitaux et le Financement du Terrorisme (LCB-FT) et lutte anti-corruption (LAC)

L'Emprunteur déclare que lui-même, ses filiales, leurs représentants, mandataires sociaux, dirigeants ou représentants légaux et agents ou employés respectifs ne se sont comportés d'une manière susceptible d'enfreindre les Réglementations relatives à la lutte contre le blanchiment de capitaux, et de financement du terrorisme (LCB-FT), ou aux normes en matière de lutte anti-corruption (LAC) qui leur sont applicables.

En outre, l'Emprunteur a pris et maintient toutes les mesures nécessaires et a notamment adopté et met en oeuvre des procédures et lignes de conduite adéquates afin de prévenir toute violation de ces lois, réglementations et règles.

L'Emprunteur s'engage :

(i) à ne pas utiliser, directement ou indirectement, tout ou partie du produit du Prêt pour prêter, apporter ou mettre à disposition d'une quelconque manière ledit produit à toute personne ou entité ayant pour effet d'entraîner un non-respect des Réglementations relatives à la LCB-FT ou à la LAC.

(ii) à informer sans délai le Prêteur ou l'établissement gestionnaire du Prêteur le cas échéant, de toute plainte, action, procédure, mise en demeure ou investigation relative à une violation des lois et/ou réglementations en matière de LCB-FT ou de LAC concernant une des personnes susmentionnées.

En vertu des dispositions légales et réglementaires en vigueur relatives à LCB-FT et des sanctions pénales y attachées, le Prêteur a l'obligation de maintenir une connaissance actualisée de l'Emprunteur, de s'informer de l'identité véritable des personnes au bénéfice desquelles les opérations sont réalisées le cas échéant (bénéficiaires effectifs) et de s'informer auprès de l'Emprunteur lorsqu'une opération lui apparaît inhabituelle en raison notamment de ses modalités ou de son montant ou de son caractère exceptionnel. A ce titre, le Prêteur, ou l'établissement gestionnaire du Prêteur le cas échéant, sera notamment tenu de déclarer les sommes ou opérations pouvant provenir de toute infraction passible d'une peine privative de liberté supérieure à un an ou qui pourraient participer au financement du terrorisme.



CAISSE DES DÉPÔTS ET CONSIGNATIONS

Dans le respect des lois et réglementations en vigueur, pendant toute la durée du Contrat de Prêt, l'Emprunteur (i) est informé que, pour répondre à ses obligations légales, le Prêteur, ou l'établissement gestionnaire du Prêteur le cas échéant, met en oeuvre des traitements de surveillance ayant pour finalité la LCB-FT, (ii) s'engage à communiquer à première demande au Prêteur, ou à l'établissement gestionnaire du Prêteur le cas échéant, tout document ou information nécessaires aux fins de respecter toute obligation qui lui est imposée par toute disposition légale ou réglementaire relative à la LCB-FT, (iii) s'engage à ce que les informations communiquées soient exactes, complètes et à jour et (iv) reconnaît que l'effet des règles ou décisions des autorités françaises, internationales ou étrangères peuvent affecter, suspendre ou interdire la réalisation de certaines opérations.

19.5 Sanctions internationales

L'Emprunteur déclare que lui-même, ses filiales, leurs représentants, mandataires sociaux, dirigeants ou représentants légaux et agents ou employés respectifs (i) ne sont actuellement pas visés par les, ou soumis aux, Réglementations Sanctions, (ii) ne sont actuellement pas situés, organisés ou résidents dans un pays ou territoire qui est visé par ou soumis à, ou dont le gouvernement est visé par ou soumis à, l'une des Réglementations Sanctions et/ou (iii) ne sont pas engagés dans des activités qui seraient interdites par les Réglementations Sanctions.

L'Emprunteur s'engage à respecter l'ensemble des Réglementations Sanctions et à ne pas utiliser, prêter, investir, ou mettre autrement à disposition le produit du prêt (i) dans un Pays Sanctionné ou (ii) d'une manière qui entraînerait une violation par l'Emprunteur des Réglementations Sanctions.

L'Emprunteur s'engage à informer sans délai le Prêteur ou l'établissement gestionnaire du Prêteur le cas échéant, de tout soupçon ou connaissance qu'il pourrait avoir sur le fait que l'une des personnes susmentionnées est en violation des Réglementations Sanctions.

19.6 Cession

L'Emprunteur ne pourra en aucun cas céder ni transférer l'un quelconque de ses droits ou de l'ensemble de ses droits ou obligations en vertu du présent contrat sans avoir au préalable obtenu l'accord écrit du Prêteur.

Le Prêteur pourra, après avoir informé l'Emprunteur, céder ou transférer tout ou partie des droits ou obligations découlant du présent contrat.

ARTICLE 20 DROITS ET FRAIS

L'Emprunteur prend à sa charge les droits et frais présents et futurs qui peuvent résulter du Contrat et notamment les frais de gestion et les commissions prévues à l'Article « **Caractéristiques Financières de chaque Ligne du Prêt** » et, le cas échéant, à l'Article « **Commissions, pénalités et indemnités** ».

Les frais de constitution des Garanties, de réalisation des formalités de publicité éventuelles et les frais liés à leur renouvellement seront supportés par l'Emprunteur.

Les impôts et taxes présents et futurs, de quelque nature que ce soit, et qui seraient la suite ou la conséquence du Prêt seront également acquittés par l'Emprunteur ou remboursés au Prêteur en cas d'avance par ce dernier, et définitivement supportés par l'Emprunteur.



CAISSE DES DÉPÔTS ET CONSIGNATIONS

ARTICLE 21 NOTIFICATIONS ET DONNÉES À CARACTÈRE PERSONNEL

Toutes les communications entre l'Emprunteur et le Prêteur (y compris les demandes de Prêt(s)) peuvent être effectuées soit par courriel soit via le site www.banquedesterritoires.fr par un représentant de l'Emprunteur dûment habilité. A cet égard, l'Emprunteur reconnaît que toute demande ou notification émanant de son représentant dûment habilité et transmise par courriel ou via le site indiqué ci-dessus l'engagera au même titre qu'une signature originale et sera considérée comme valable, même si, pour la bonne forme, une lettre simple de confirmation est requise.

Par ailleurs, l'Emprunteur est avisé que les informations résultant de la législation et de la réglementation concernant les données personnelles, et notamment, le règlement (UE) 2016/679 du 27 avril 2016 relatif à la protection des personnes physiques à l'égard du Traitement des Données à caractère personnel et à la libre circulation de ces Données, applicable à compter du 25 mai 2018 (ci-après, « le RGPD »), font l'objet d'une notice, consultable sur le site www.banquedesterritoires.fr/donnees-personnelles.

ARTICLE 22 ÉLECTION DE DOMICILE ET ATTRIBUTION DE COMPÉTENCE

Le Contrat est soumis au droit français.

Pour l'entière exécution des présentes et de leur suite, les Parties font élection de domicile, à leurs adresses ci-dessus mentionnées.

En cas de différends sur l'interprétation ou l'exécution des présentes, les Parties s'efforceront de trouver de bonne foi un accord amiable.

A défaut d'accord trouvé, tout litige sera soumis aux tribunaux compétents dans le ressort des juridictions du second degré de Paris.



BANQUE des
TERRITOIRES



CAISSE DES DÉPÔTS ET CONSIGNATIONS

DIRECTION REGIONALE CORSE



ERILIA

72 RUE PERRIN SOLLIERS

13006 MARSEILLE

à CAISSE DES DEPOTS ET CONSIGNATIONS
DIRECTION REGIONALE CORSE
Résidence Les Jardins du Centre
BP 918
Chemin du Loretto Bâtiment C2
20700 Ajaccio cedex 9

CONFIRMATION D'AUTORISATION DE PRELEVEMENT AUTOMATIQUE

U121723, ERILIA

Objet : Contrat de Prêt n° 146616, Ligne du Prêt n° 5536430

Je confirme l'autorisation donnée à la Caisse des Dépôts de recouvrer les échéances, les commissions, les frais et accessoires, ainsi que les indemnités, pénalités et toutes autres sommes éventuellement dues au titre de la Ligne du Prêt visée en objet et ce, par prélèvement direct sur le compte référencé CEPAFRPP131/FR7611315000010800393105171 en vertu du mandat n° ??DPH2013319002625 en date du 15 novembre 2013.

Si vous souhaitez changer de domiciliation bancaire de recouvrement, nous vous invitons à nous retourner le relevé d'identité bancaire correspondant afin que nous puissions établir le cas échéant le mandat SEPA correspondant.



BANQUE des
TERRITOIRES



CAISSE DES DÉPÔTS ET CONSIGNATIONS

DIRECTION REGIONALE CORSE



ERILIA

72 RUE PERRIN SOLLIERS

13006 MARSEILLE

à CAISSE DES DEPOTS ET CONSIGNATIONS
DIRECTION REGIONALE CORSE
Résidence Les Jardins du Centre
BP 918
Chemin du Loretto Bâtiment C2
20700 Ajaccio cedex 9

CONFIRMATION D'AUTORISATION DE PRELEVEMENT AUTOMATIQUE

U121723, ERILIA

Objet : Contrat de Prêt n° 146616, Ligne du Prêt n° 5536429

Je confirme l'autorisation donnée à la Caisse des Dépôts de recouvrer les échéances, les commissions, les frais et accessoires, ainsi que les indemnités, pénalités et toutes autres sommes éventuellement dues au titre de la Ligne du Prêt visée en objet et ce, par prélèvement direct sur le compte référencé CEPAFRPP131/FR7611315000010800393105171 en vertu du mandat n° ??DPH2013319002625 en date du 15 novembre 2013.

Si vous souhaitez changer de domiciliation bancaire de recouvrement, nous vous invitons à nous retourner le relevé d'identité bancaire correspondant afin que nous puissions établir le cas échéant le mandat SEPA correspondant.



BANQUE des
TERRITOIRES



CAISSE DES DÉPÔTS ET CONSIGNATIONS

DIRECTION REGIONALE CORSE



ERILIA

72 RUE PERRIN SOLLIERS

13006 MARSEILLE

à CAISSE DES DEPOTS ET CONSIGNATIONS
DIRECTION REGIONALE CORSE
Résidence Les Jardins du Centre
BP 918
Chemin du Loretto Bâtiment C2
20700 Ajaccio cedex 9

CONFIRMATION D'AUTORISATION DE PRELEVEMENT AUTOMATIQUE

U121723, ERILIA

Objet : Contrat de Prêt n° 146616, Ligne du Prêt n° 5536428

Je confirme l'autorisation donnée à la Caisse des Dépôts de recouvrer les échéances, les commissions, les frais et accessoires, ainsi que les indemnités, pénalités et toutes autres sommes éventuellement dues au titre de la Ligne du Prêt visée en objet et ce, par prélèvement direct sur le compte référencé CEPAFRPP131/FR7611315000010800393105171 en vertu du mandat n° ??DPH2013319002625 en date du 15 novembre 2013.

Si vous souhaitez changer de domiciliation bancaire de recouvrement, nous vous invitons à nous retourner le relevé d'identité bancaire correspondant afin que nous puissions établir le cas échéant le mandat SEPA correspondant.





BANQUE des
TERRITOIRES



CAISSE DES DÉPÔTS ET CONSIGNATIONS

DIRECTION REGIONALE CORSE



ERILIA

72 RUE PERRIN SOLLIERS

13006 MARSEILLE

à CAISSE DES DEPOTS ET CONSIGNATIONS
DIRECTION REGIONALE CORSE
Résidence Les Jardins du Centre
BP 918
Chemin du Loretto Bâtiment C2
20700 Ajaccio cedex 9

CONFIRMATION D'AUTORISATION DE PRELEVEMENT AUTOMATIQUE

U121723, ERILIA

Objet : Contrat de Prêt n° 146616, Ligne du Prêt n° 5536427

Je confirme l'autorisation donnée à la Caisse des Dépôts de recouvrer les échéances, les commissions, les frais et accessoires, ainsi que les indemnités, pénalités et toutes autres sommes éventuellement dues au titre de la Ligne du Prêt visée en objet et ce, par prélèvement direct sur le compte référencé CEPAFRPP131/FR7611315000010800393105171 en vertu du mandat n° ??DPH2013319002625 en date du 15 novembre 2013.

Si vous souhaitez changer de domiciliation bancaire de recouvrement, nous vous invitons à nous retourner le relevé d'identité bancaire correspondant afin que nous puissions établir le cas échéant le mandat SEPA correspondant.





BANQUE des
TERRITOIRES



CAISSE DES DÉPÔTS ET CONSIGNATIONS

DIRECTION REGIONALE CORSE



ERILIA

72 RUE PERRIN SOLLIERS

13006 MARSEILLE

à CAISSE DES DEPOTS ET CONSIGNATIONS
DIRECTION REGIONALE CORSE
Résidence Les Jardins du Centre
BP 918
Chemin du Loretto Bâtiment C2
20700 Ajaccio cedex 9

CONFIRMATION D'AUTORISATION DE PRELEVEMENT AUTOMATIQUE

U121723, ERILIA

Objet : Contrat de Prêt n° 146616, Ligne du Prêt n° 5536426

Je confirme l'autorisation donnée à la Caisse des Dépôts de recouvrer les échéances, les commissions, les frais et accessoires, ainsi que les indemnités, pénalités et toutes autres sommes éventuellement dues au titre de la Ligne du Prêt visée en objet et ce, par prélèvement direct sur le compte référencé CEPAFRPP131/FR7611315000010800393105171 en vertu du mandat n° ??DPH2013319002625 en date du 15 novembre 2013.

Si vous souhaitez changer de domiciliation bancaire de recouvrement, nous vous invitons à nous retourner le relevé d'identité bancaire correspondant afin que nous puissions établir le cas échéant le mandat SEPA correspondant.



CAISSE DES DÉPÔTS ET CONSIGNATIONS

**Tableau d'Amortissement
En Euros**

Edité le : 28/04/2023

DIRECTION REGIONALE CORSE



Emprunteur : 0218990 - ERILIA
 N° du Contrat de Prêt : 146616 / N° de la Ligne du Prêt : 5536430
 Opération : Acquisition en VEFA
 Produit : PHB - 2.0 tranche 2020

Capital prêté : 175 500 €
 Taux effectif global : 1,10 %
 Taux théorique par période :
 1ère Période : 0,00 %
 2ème Période : 3,60 %

N° d'échéance	Date d'échéance (*)	Taux d'intérêt (en %)	Echéance (en €)	Amortissement (en €)	Intérêts (en €)	Intérêts à différer (en €)	Capital dû après remboursement (en €)	Stock d'intérêts différés (en €)
1	28/04/2024	0,00	0,00	0,00	0,00	0,00	175 500,00	0,00
2	28/04/2025	0,00	0,00	0,00	0,00	0,00	175 500,00	0,00
3	28/04/2026	0,00	0,00	0,00	0,00	0,00	175 500,00	0,00
4	28/04/2027	0,00	0,00	0,00	0,00	0,00	175 500,00	0,00
5	28/04/2028	0,00	0,00	0,00	0,00	0,00	175 500,00	0,00
6	28/04/2029	0,00	0,00	0,00	0,00	0,00	175 500,00	0,00
7	28/04/2030	0,00	0,00	0,00	0,00	0,00	175 500,00	0,00
8	28/04/2031	0,00	0,00	0,00	0,00	0,00	175 500,00	0,00

(*) Les dates d'échéances indiquées dans le présent tableau d'amortissement sont des dates prévisionnelles données à titre indicatif.

N° d'échéance	Date d'échéance (*)	Taux d'intérêt (en %)	Echéance (en €)	Amortissement (en €)	Intérêts (en €)	Intérêts à différer (en €)	Capital dû après remboursement (en €)	Stock d'intérêts différés (en €)
9	28/04/2032	0,00	0,00	0,00	0,00	0,00	175 500,00	0,00
10	28/04/2033	0,00	0,00	0,00	0,00	0,00	175 500,00	0,00
11	28/04/2034	0,00	0,00	0,00	0,00	0,00	175 500,00	0,00
12	28/04/2035	0,00	0,00	0,00	0,00	0,00	175 500,00	0,00
13	28/04/2036	0,00	0,00	0,00	0,00	0,00	175 500,00	0,00
14	28/04/2037	0,00	0,00	0,00	0,00	0,00	175 500,00	0,00
15	28/04/2038	0,00	0,00	0,00	0,00	0,00	175 500,00	0,00
16	28/04/2039	0,00	0,00	0,00	0,00	0,00	175 500,00	0,00
17	28/04/2040	0,00	0,00	0,00	0,00	0,00	175 500,00	0,00
18	28/04/2041	0,00	0,00	0,00	0,00	0,00	175 500,00	0,00
19	28/04/2042	0,00	0,00	0,00	0,00	0,00	175 500,00	0,00
20	28/04/2043	0,00	0,00	0,00	0,00	0,00	175 500,00	0,00
21	28/04/2044	3,60	15 093,00	8 775,00	6 318,00	0,00	166 725,00	0,00
22	28/04/2045	3,60	14 777,10	8 775,00	6 002,10	0,00	157 950,00	0,00
23	28/04/2046	3,60	14 461,20	8 775,00	5 686,20	0,00	149 175,00	0,00
24	28/04/2047	3,60	14 145,30	8 775,00	5 370,30	0,00	140 400,00	0,00

(*) Les dates d'échéances indiquées dans le présent tableau d'amortissement sont des dates prévisionnelles données à titre indicatif.

N° d'échéance	Date d'échéance (*)	Taux d'intérêt (en %)	Echéance (en €)	Amortissement (en €)	Intérêts (en €)	Intérêts à différer (en €)	Capital dû après remboursement (en €)	Stock d'intérêts différés (en €)
25	28/04/2048	3,60	13 829,40	8 775,00	5 054,40	0,00	131 625,00	0,00
26	28/04/2049	3,60	13 513,50	8 775,00	4 738,50	0,00	122 850,00	0,00
27	28/04/2050	3,60	13 197,60	8 775,00	4 422,60	0,00	114 075,00	0,00
28	28/04/2051	3,60	12 881,70	8 775,00	4 106,70	0,00	105 300,00	0,00
29	28/04/2052	3,60	12 565,80	8 775,00	3 790,80	0,00	96 525,00	0,00
30	28/04/2053	3,60	12 249,90	8 775,00	3 474,90	0,00	87 750,00	0,00
31	28/04/2054	3,60	11 934,00	8 775,00	3 159,00	0,00	78 975,00	0,00
32	28/04/2055	3,60	11 618,10	8 775,00	2 843,10	0,00	70 200,00	0,00
33	28/04/2056	3,60	11 302,20	8 775,00	2 527,20	0,00	61 425,00	0,00
34	28/04/2057	3,60	10 986,30	8 775,00	2 211,30	0,00	52 650,00	0,00
35	28/04/2058	3,60	10 670,40	8 775,00	1 895,40	0,00	43 875,00	0,00
36	28/04/2059	3,60	10 354,50	8 775,00	1 579,50	0,00	35 100,00	0,00
37	28/04/2060	3,60	10 038,60	8 775,00	1 263,60	0,00	26 325,00	0,00
38	28/04/2061	3,60	9 722,70	8 775,00	947,70	0,00	17 550,00	0,00
39	28/04/2062	3,60	9 406,80	8 775,00	631,80	0,00	8 775,00	0,00

(*) Les dates d'échéances indiquées dans le présent tableau d'amortissement sont des dates prévisionnelles données à titre indicatif.

CAISSE DES DÉPÔTS ET CONSIGNATIONS

Tableau d'Amortissement En Euros

Edité le : 28/04/2023

DIRECTION REGIONALE CORSE

N° d'échéance	Date d'échéance (*)	Taux d'intérêt (en %)	Echéance (en €)	Amortissement (en €)	Intérêts (en €)	Intérêts à différer (en €)	Capital dû après remboursement (en €)	Stock d'intérêts différés (en €)
40	28/04/2063	3,60	9 090,90	8 775,00	315,90	0,00	0,00	0,00
Total			241 839,00	175 500,00	66 339,00	0,00		

(*) Les dates d'échéances indiquées dans le présent tableau d'amortissement sont des dates prévisionnelles données à titre indicatif.

CAISSE DES DÉPÔTS ET CONSIGNATIONS

**Tableau d'Amortissement
En Euros**

Edité le : 28/04/2023

DIRECTION REGIONALE CORSE

Emprunteur : 0218990 - ERILIA
 N° du Contrat de Prêt : 146616 / N° de la Ligne du Prêt : 5536429
 Opération : Acquisition en VEFA
 Produit : PLAI

Capital prêté : 407 510 €
 Taux actuariel théorique : 2,80 %
 Taux effectif global : 2,80 %
 Intérêts de Préfinancement : 17 282,88 €
 Taux de Préfinancement : 2,80 %

N° d'échéance	Date d'échéance (*)	Taux d'intérêt (en %)	Echéance (en €)	Amortissement (en €)	Intérêts (en €)	Intérêts à différer (en €)	Capital dû après remboursement (en €)	Stock d'intérêts différés (en €)
1	28/10/2025	2,80	16 406,76	4 512,56	11 894,20	0,00	420 280,32	0,00
2	28/10/2026	2,80	16 488,80	4 720,95	11 767,85	0,00	415 559,37	0,00
3	28/10/2027	2,80	16 571,24	4 935,58	11 635,66	0,00	410 623,79	0,00
4	28/10/2028	2,80	16 654,10	5 156,63	11 497,47	0,00	405 467,16	0,00
5	28/10/2029	2,80	16 737,37	5 384,29	11 353,08	0,00	400 082,87	0,00
6	28/10/2030	2,80	16 821,05	5 618,73	11 202,32	0,00	394 464,14	0,00
7	28/10/2031	2,80	16 905,16	5 860,16	11 045,00	0,00	388 603,98	0,00
8	28/10/2032	2,80	16 989,68	6 108,77	10 880,91	0,00	382 495,21	0,00

(*) Les dates d'échéances indiquées dans le présent tableau d'amortissement sont des dates prévisionnelles données à titre indicatif.

N° d'échéance	Date d'échéance (*)	Taux d'intérêt (en %)	Echéance (en €)	Amortissement (en €)	Intérêts (en €)	Intérêts à différer (en €)	Capital dû après remboursement (en €)	Stock d'intérêts différés (en €)
9	28/10/2033	2,80	17 074,63	6 364,76	10 709,87	0,00	376 130,45	0,00
10	28/10/2034	2,80	17 160,01	6 628,36	10 531,65	0,00	369 502,09	0,00
11	28/10/2035	2,80	17 245,81	6 899,75	10 346,06	0,00	362 602,34	0,00
12	28/10/2036	2,80	17 332,03	7 179,16	10 152,87	0,00	355 423,18	0,00
13	28/10/2037	2,80	17 418,69	7 466,84	9 951,85	0,00	347 956,34	0,00
14	28/10/2038	2,80	17 505,79	7 763,01	9 742,78	0,00	340 193,33	0,00
15	28/10/2039	2,80	17 593,32	8 067,91	9 525,41	0,00	332 125,42	0,00
16	28/10/2040	2,80	17 681,28	8 381,77	9 299,51	0,00	323 743,65	0,00
17	28/10/2041	2,80	17 769,69	8 704,87	9 064,82	0,00	315 038,78	0,00
18	28/10/2042	2,80	17 858,54	9 037,45	8 821,09	0,00	306 001,33	0,00
19	28/10/2043	2,80	17 947,83	9 379,79	8 568,04	0,00	296 621,54	0,00
20	28/10/2044	2,80	18 037,57	9 732,17	8 305,40	0,00	286 889,37	0,00
21	28/10/2045	2,80	18 127,76	10 094,86	8 032,90	0,00	276 794,51	0,00
22	28/10/2046	2,80	18 218,40	10 468,15	7 750,25	0,00	266 326,36	0,00
23	28/10/2047	2,80	18 309,49	10 852,35	7 457,14	0,00	255 474,01	0,00
24	28/10/2048	2,80	18 401,04	11 247,77	7 153,27	0,00	244 226,24	0,00

(*) Les dates d'échéances indiquées dans le présent tableau d'amortissement sont des dates prévisionnelles données à titre indicatif.

N° d'échéance	Date d'échéance (*)	Taux d'intérêt (en %)	Echéance (en €)	Amortissement (en €)	Intérêts (en €)	Intérêts à différer (en €)	Capital dû après remboursement (en €)	Stock d'intérêts différés (en €)
25	28/10/2049	2,80	18 493,04	11 654,71	6 838,33	0,00	232 571,53	0,00
26	28/10/2050	2,80	18 585,51	12 073,51	6 512,00	0,00	220 498,02	0,00
27	28/10/2051	2,80	18 678,43	12 504,49	6 173,94	0,00	207 993,53	0,00
28	28/10/2052	2,80	18 771,83	12 948,01	5 823,82	0,00	195 045,52	0,00
29	28/10/2053	2,80	18 865,69	13 404,42	5 461,27	0,00	181 641,10	0,00
30	28/10/2054	2,80	18 960,01	13 874,06	5 085,95	0,00	167 767,04	0,00
31	28/10/2055	2,80	19 054,81	14 357,33	4 697,48	0,00	153 409,71	0,00
32	28/10/2056	2,80	19 150,09	14 854,62	4 295,47	0,00	138 555,09	0,00
33	28/10/2057	2,80	19 245,84	15 366,30	3 879,54	0,00	123 188,79	0,00
34	28/10/2058	2,80	19 342,07	15 892,78	3 449,29	0,00	107 296,01	0,00
35	28/10/2059	2,80	19 438,78	16 434,49	3 004,29	0,00	90 861,52	0,00
36	28/10/2060	2,80	19 535,97	16 991,85	2 544,12	0,00	73 869,67	0,00
37	28/10/2061	2,80	19 633,65	17 565,30	2 068,35	0,00	56 304,37	0,00
38	28/10/2062	2,80	19 731,82	18 155,30	1 576,52	0,00	38 149,07	0,00
39	28/10/2063	2,80	19 830,48	18 762,31	1 068,17	0,00	19 386,76	0,00

(*) Les dates d'échéances indiquées dans le présent tableau d'amortissement sont des dates prévisionnelles données à titre indicatif.

CAISSE DES DÉPÔTS ET CONSIGNATIONS

Tableau d'Amortissement En Euros

Edité le : 28/04/2023

DIRECTION REGIONALE CORSE

N° d'échéance	Date d'échéance (*)	Taux d'intérêt (en %)	Echéance (en €)	Amortissement (en €)	Intérêts (en €)	Intérêts à différer (en €)	Capital dû après remboursement (en €)	Stock d'intérêts différés (en €)
40	28/10/2064	2,80	19 929,59	19 386,76	542,83	0,00	0,00	0,00
Total			724 503,65	424 792,88	299 710,77	0,00		

(*) Les dates d'échéances indiquées dans le présent tableau d'amortissement sont des dates prévisionnelles données à titre indicatif.

A titre purement indicatif et sans valeur contractuelle, les valeurs des index en vigueur lors de l'émission du présent contrat sont de 3,00 % (Livret A).

CAISSE DES DÉPÔTS ET CONSIGNATIONS

**Tableau d'Amortissement
En Euros**

Edité le : 28/04/2023

DIRECTION REGIONALE CORSE

Emprunteur : 0218990 - ERILIA
 N° du Contrat de Prêt : 146616 / N° de la Ligne du Prêt : 5536428
 Opération : Acquisition en VEFA
 Produit : PLAI foncier

Capital prêté : 413 584 €
 Taux actuariel théorique : 3,29 %
 Taux effectif global : 3,29 %
 Intérêts de Préfinancement : 20 635,1 €
 Taux de Préfinancement : 3,29 %

N° d'échéance	Date d'échéance (*)	Taux d'intérêt (en %)	Echéance (en €)	Amortissement (en €)	Intérêts (en €)	Intérêts à différer (en €)	Capital dû après remboursement (en €)	Stock d'intérêts différés (en €)
1	28/10/2025	3,29	13 640,34	0,00	13 640,34	645,47	434 219,10	645,47
2	28/10/2026	3,29	13 708,54	0,00	13 708,54	598,50	434 219,10	1 243,97
3	28/10/2027	3,29	13 777,08	0,00	13 777,08	549,66	434 219,10	1 793,63
4	28/10/2028	3,29	13 845,97	0,00	13 845,97	498,85	434 219,10	2 292,48
5	28/10/2029	3,29	13 915,20	0,00	13 915,20	446,03	434 219,10	2 738,51
6	28/10/2030	3,29	13 984,77	0,00	13 984,77	391,14	434 219,10	3 129,65
7	28/10/2031	3,29	14 054,70	0,00	14 054,70	334,07	434 219,10	3 463,72
8	28/10/2032	3,29	14 124,97	0,00	14 124,97	274,79	434 219,10	3 738,51

(*) Les dates d'échéances indiquées dans le présent tableau d'amortissement sont des dates prévisionnelles données à titre indicatif.

N° d'échéance	Date d'échéance (*)	Taux d'intérêt (en %)	Echéance (en €)	Amortissement (en €)	Intérêts (en €)	Intérêts à différer (en €)	Capital dû après remboursement (en €)	Stock d'intérêts différés (en €)
9	28/10/2033	3,29	14 195,60	0,00	14 195,60	213,21	434 219,10	3 951,72
10	28/10/2034	3,29	14 266,57	0,00	14 266,57	149,25	434 219,10	4 100,97
11	28/10/2035	3,29	14 337,91	0,00	14 337,91	82,82	434 219,10	4 183,79
12	28/10/2036	3,29	14 409,60	0,00	14 409,60	13,86	434 219,10	4 197,65
13	28/10/2037	3,29	14 481,64	0,00	14 481,64	- 57,73	434 219,10	4 139,92
14	28/10/2038	3,29	14 554,05	0,00	14 554,05	- 132,04	434 219,10	4 007,88
15	28/10/2039	3,29	14 626,82	0,00	14 626,82	- 209,15	434 219,10	3 798,73
16	28/10/2040	3,29	14 699,96	0,00	14 699,96	- 289,17	434 219,10	3 509,56
17	28/10/2041	3,29	14 773,46	0,00	14 773,46	- 372,19	434 219,10	3 137,37
18	28/10/2042	3,29	14 847,32	0,00	14 847,32	- 458,29	434 219,10	2 679,08
19	28/10/2043	3,29	14 921,56	0,00	14 921,56	- 547,61	434 219,10	2 131,47
20	28/10/2044	3,29	14 996,17	0,00	14 996,17	- 640,24	434 219,10	1 491,23
21	28/10/2045	3,29	15 071,15	0,00	15 071,15	- 736,28	434 219,10	754,95
22	28/10/2046	3,29	15 146,51	80,91	15 065,60	- 754,95	434 138,19	0,00
23	28/10/2047	3,29	15 222,24	939,09	14 283,15	0,00	433 199,10	0,00
24	28/10/2048	3,29	15 298,35	1 046,10	14 252,25	0,00	432 153,00	0,00

(*) Les dates d'échéances indiquées dans le présent tableau d'amortissement sont des dates prévisionnelles données à titre indicatif.

N° d'échéance	Date d'échéance (*)	Taux d'intérêt (en %)	Echéance (en €)	Amortissement (en €)	Intérêts (en €)	Intérêts à différer (en €)	Capital dû après remboursement (en €)	Stock d'intérêts différés (en €)
25	28/10/2049	3,29	15 374,84	1 157,01	14 217,83	0,00	430 995,99	0,00
26	28/10/2050	3,29	15 451,71	1 271,94	14 179,77	0,00	429 724,05	0,00
27	28/10/2051	3,29	15 528,97	1 391,05	14 137,92	0,00	428 333,00	0,00
28	28/10/2052	3,29	15 606,62	1 514,46	14 092,16	0,00	426 818,54	0,00
29	28/10/2053	3,29	15 684,65	1 642,32	14 042,33	0,00	425 176,22	0,00
30	28/10/2054	3,29	15 763,07	1 774,77	13 988,30	0,00	423 401,45	0,00
31	28/10/2055	3,29	15 841,89	1 911,98	13 929,91	0,00	421 489,47	0,00
32	28/10/2056	3,29	15 921,10	2 054,10	13 867,00	0,00	419 435,37	0,00
33	28/10/2057	3,29	16 000,70	2 201,28	13 799,42	0,00	417 234,09	0,00
34	28/10/2058	3,29	16 080,71	2 353,71	13 727,00	0,00	414 880,38	0,00
35	28/10/2059	3,29	16 161,11	2 511,55	13 649,56	0,00	412 368,83	0,00
36	28/10/2060	3,29	16 241,92	2 674,99	13 566,93	0,00	409 693,84	0,00
37	28/10/2061	3,29	16 323,13	2 844,20	13 478,93	0,00	406 849,64	0,00
38	28/10/2062	3,29	16 404,74	3 019,39	13 385,35	0,00	403 830,25	0,00
39	28/10/2063	3,29	16 486,77	3 200,75	13 286,02	0,00	400 629,50	0,00
40	28/10/2064	3,29	16 569,20	3 388,49	13 180,71	0,00	397 241,01	0,00

(*) Les dates d'échéances indiquées dans le présent tableau d'amortissement sont des dates prévisionnelles données à titre indicatif.

N° d'échéance	Date d'échéance (*)	Taux d'intérêt (en %)	Echéance (en €)	Amortissement (en €)	Intérêts (en €)	Intérêts à différer (en €)	Capital dû après remboursement (en €)	Stock d'intérêts différés (en €)
41	28/10/2065	3,29	16 652,05	3 582,82	13 069,23	0,00	393 658,19	0,00
42	28/10/2066	3,29	16 735,31	3 783,96	12 951,35	0,00	389 874,23	0,00
43	28/10/2067	3,29	16 818,98	3 992,12	12 826,86	0,00	385 882,11	0,00
44	28/10/2068	3,29	16 903,08	4 207,56	12 695,52	0,00	381 674,55	0,00
45	28/10/2069	3,29	16 987,59	4 430,50	12 557,09	0,00	377 244,05	0,00
46	28/10/2070	3,29	17 072,53	4 661,20	12 411,33	0,00	372 582,85	0,00
47	28/10/2071	3,29	17 157,89	4 899,91	12 257,98	0,00	367 682,94	0,00
48	28/10/2072	3,29	17 243,68	5 146,91	12 096,77	0,00	362 536,03	0,00
49	28/10/2073	3,29	17 329,90	5 402,46	11 927,44	0,00	357 133,57	0,00
50	28/10/2074	3,29	17 416,55	5 666,86	11 749,69	0,00	351 466,71	0,00
51	28/10/2075	3,29	17 503,63	5 940,38	11 563,25	0,00	345 526,33	0,00
52	28/10/2076	3,29	17 591,15	6 223,33	11 367,82	0,00	339 303,00	0,00
53	28/10/2077	3,29	17 679,11	6 516,04	11 163,07	0,00	332 786,96	0,00
54	28/10/2078	3,29	17 767,50	6 818,81	10 948,69	0,00	325 968,15	0,00
55	28/10/2079	3,29	17 856,34	7 131,99	10 724,35	0,00	318 836,16	0,00
56	28/10/2080	3,29	17 945,62	7 455,91	10 489,71	0,00	311 380,25	0,00

(*) Les dates d'échéances indiquées dans le présent tableau d'amortissement sont des dates prévisionnelles données à titre indicatif.

N° d'échéance	Date d'échéance (*)	Taux d'intérêt (en %)	Echéance (en €)	Amortissement (en €)	Intérêts (en €)	Intérêts à différer (en €)	Capital dû après remboursement (en €)	Stock d'intérêts différés (en €)
57	28/10/2081	3,29	18 035,35	7 790,94	10 244,41	0,00	303 589,31	0,00
58	28/10/2082	3,29	18 125,53	8 137,44	9 988,09	0,00	295 451,87	0,00
59	28/10/2083	3,29	18 216,16	8 495,79	9 720,37	0,00	286 956,08	0,00
60	28/10/2084	3,29	18 307,24	8 866,38	9 440,86	0,00	278 089,70	0,00
61	28/10/2085	3,29	18 398,77	9 249,62	9 149,15	0,00	268 840,08	0,00
62	28/10/2086	3,29	18 490,77	9 645,93	8 844,84	0,00	259 194,15	0,00
63	28/10/2087	3,29	18 583,22	10 055,73	8 527,49	0,00	249 138,42	0,00
64	28/10/2088	3,29	18 676,14	10 479,49	8 196,65	0,00	238 658,93	0,00
65	28/10/2089	3,29	18 769,52	10 917,64	7 851,88	0,00	227 741,29	0,00
66	28/10/2090	3,29	18 863,36	11 370,67	7 492,69	0,00	216 370,62	0,00
67	28/10/2091	3,29	18 957,68	11 839,09	7 118,59	0,00	204 531,53	0,00
68	28/10/2092	3,29	19 052,47	12 323,38	6 729,09	0,00	192 208,15	0,00
69	28/10/2093	3,29	19 147,73	12 824,08	6 323,65	0,00	179 384,07	0,00
70	28/10/2094	3,29	19 243,47	13 341,73	5 901,74	0,00	166 042,34	0,00
71	28/10/2095	3,29	19 339,69	13 876,90	5 462,79	0,00	152 165,44	0,00
72	28/10/2096	3,29	19 436,39	14 430,15	5 006,24	0,00	137 735,29	0,00

(*) Les dates d'échéances indiquées dans le présent tableau d'amortissement sont des dates prévisionnelles données à titre indicatif.

N° d'échéance	Date d'échéance (*)	Taux d'intérêt (en %)	Echéance (en €)	Amortissement (en €)	Intérêts (en €)	Intérêts à différer (en €)	Capital dû après remboursement (en €)	Stock d'intérêts différés (en €)
73	28/10/2097	3,29	19 533,57	15 002,08	4 531,49	0,00	122 733,21	0,00
74	28/10/2098	3,29	19 631,24	15 593,32	4 037,92	0,00	107 139,89	0,00
75	28/10/2099	3,29	19 729,39	16 204,49	3 524,90	0,00	90 935,40	0,00
76	28/10/2100	3,29	19 828,04	16 836,27	2 991,77	0,00	74 099,13	0,00
77	28/10/2101	3,29	19 927,18	17 489,32	2 437,86	0,00	56 609,81	0,00
78	28/10/2102	3,29	20 026,82	18 164,36	1 862,46	0,00	38 445,45	0,00
79	28/10/2103	3,29	20 126,95	18 862,09	1 264,86	0,00	19 583,36	0,00
80	28/10/2104	3,29	20 227,65	19 583,36	644,29	0,00	0,00	0,00
Total			1 337 676,85	434 219,10	903 457,75	0,00		

(*) Les dates d'échéances indiquées dans le présent tableau d'amortissement sont des dates prévisionnelles données à titre indicatif.

A titre purement indicatif et sans valeur contractuelle, les valeurs des index en vigueur lors de l'émission du présent contrat sont de 3,00 % (Livret A).

Emprunteur : 0218990 - ERILIA
 N° du Contrat de Prêt : 146616 / N° de la Ligne du Prêt : 5536427
 Opération : Acquisition en VEFA
 Produit : PLUS

Capital prêté : 957 607 €
 Taux actuariel théorique : 3,60 %
 Taux effectif global : 3,60 %
 Intérêts de Préfinancement : 52 320,2 €
 Taux de Préfinancement : 3,60 %

N° d'échéance	Date d'échéance (*)	Taux d'intérêt (en %)	Echéance (en €)	Amortissement (en €)	Intérêts (en €)	Intérêts à différer (en €)	Capital dû après remboursement (en €)	Stock d'intérêts différés (en €)
1	28/10/2025	3,60	44 512,67	8 155,29	36 357,38	0,00	1 001 771,91	0,00
2	28/10/2026	3,60	44 735,23	8 671,44	36 063,79	0,00	993 100,47	0,00
3	28/10/2027	3,60	44 958,91	9 207,29	35 751,62	0,00	983 893,18	0,00
4	28/10/2028	3,60	45 183,70	9 763,55	35 420,15	0,00	974 129,63	0,00
5	28/10/2029	3,60	45 409,62	10 340,95	35 068,67	0,00	963 788,68	0,00
6	28/10/2030	3,60	45 636,67	10 940,28	34 696,39	0,00	952 848,40	0,00
7	28/10/2031	3,60	45 864,85	11 562,31	34 302,54	0,00	941 286,09	0,00
8	28/10/2032	3,60	46 094,17	12 207,87	33 886,30	0,00	929 078,22	0,00

(*) Les dates d'échéances indiquées dans le présent tableau d'amortissement sont des dates prévisionnelles données à titre indicatif.

N° d'échéance	Date d'échéance (*)	Taux d'intérêt (en %)	Echéance (en €)	Amortissement (en €)	Intérêts (en €)	Intérêts à différer (en €)	Capital dû après remboursement (en €)	Stock d'intérêts différés (en €)
9	28/10/2033	3,60	46 324,64	12 877,82	33 446,82	0,00	916 200,40	0,00
10	28/10/2034	3,60	46 556,27	13 573,06	32 983,21	0,00	902 627,34	0,00
11	28/10/2035	3,60	46 789,05	14 294,47	32 494,58	0,00	888 332,87	0,00
12	28/10/2036	3,60	47 022,99	15 043,01	31 979,98	0,00	873 289,86	0,00
13	28/10/2037	3,60	47 258,11	15 819,68	31 438,43	0,00	857 470,18	0,00
14	28/10/2038	3,60	47 494,40	16 625,47	30 868,93	0,00	840 844,71	0,00
15	28/10/2039	3,60	47 731,87	17 461,46	30 270,41	0,00	823 383,25	0,00
16	28/10/2040	3,60	47 970,53	18 328,73	29 641,80	0,00	805 054,52	0,00
17	28/10/2041	3,60	48 210,38	19 228,42	28 981,96	0,00	785 826,10	0,00
18	28/10/2042	3,60	48 451,44	20 161,70	28 289,74	0,00	765 664,40	0,00
19	28/10/2043	3,60	48 693,69	21 129,77	27 563,92	0,00	744 534,63	0,00
20	28/10/2044	3,60	48 937,16	22 133,91	26 803,25	0,00	722 400,72	0,00
21	28/10/2045	3,60	49 181,85	23 175,42	26 006,43	0,00	699 225,30	0,00
22	28/10/2046	3,60	49 427,76	24 255,65	25 172,11	0,00	674 969,65	0,00
23	28/10/2047	3,60	49 674,90	25 375,99	24 298,91	0,00	649 593,66	0,00
24	28/10/2048	3,60	49 923,27	26 537,90	23 385,37	0,00	623 055,76	0,00

(*) Les dates d'échéances indiquées dans le présent tableau d'amortissement sont des dates prévisionnelles données à titre indicatif.

N° d'échéance	Date d'échéance (*)	Taux d'intérêt (en %)	Echéance (en €)	Amortissement (en €)	Intérêts (en €)	Intérêts à différer (en €)	Capital dû après remboursement (en €)	Stock d'intérêts différés (en €)
25	28/10/2049	3,60	50 172,89	27 742,88	22 430,01	0,00	595 312,88	0,00
26	28/10/2050	3,60	50 423,75	28 992,49	21 431,26	0,00	566 320,39	0,00
27	28/10/2051	3,60	50 675,87	30 288,34	20 387,53	0,00	536 032,05	0,00
28	28/10/2052	3,60	50 929,25	31 632,10	19 297,15	0,00	504 399,95	0,00
29	28/10/2053	3,60	51 183,90	33 025,50	18 158,40	0,00	471 374,45	0,00
30	28/10/2054	3,60	51 439,81	34 470,33	16 969,48	0,00	436 904,12	0,00
31	28/10/2055	3,60	51 697,01	35 968,46	15 728,55	0,00	400 935,66	0,00
32	28/10/2056	3,60	51 955,50	37 521,82	14 433,68	0,00	363 413,84	0,00
33	28/10/2057	3,60	52 215,28	39 132,38	13 082,90	0,00	324 281,46	0,00
34	28/10/2058	3,60	52 476,35	40 802,22	11 674,13	0,00	283 479,24	0,00
35	28/10/2059	3,60	52 738,73	42 533,48	10 205,25	0,00	240 945,76	0,00
36	28/10/2060	3,60	53 002,43	44 328,38	8 674,05	0,00	196 617,38	0,00
37	28/10/2061	3,60	53 267,44	46 189,21	7 078,23	0,00	150 428,17	0,00
38	28/10/2062	3,60	53 533,78	48 118,37	5 415,41	0,00	102 309,80	0,00
39	28/10/2063	3,60	53 801,45	50 118,30	3 683,15	0,00	52 191,50	0,00

(*) Les dates d'échéances indiquées dans le présent tableau d'amortissement sont des dates prévisionnelles données à titre indicatif.

CAISSE DES DÉPÔTS ET CONSIGNATIONS

**Tableau d'Amortissement
En Euros**

Edité le : 28/04/2023

DIRECTION REGIONALE CORSE

N° d'échéance	Date d'échéance (*)	Taux d'intérêt (en %)	Echéance (en €)	Amortissement (en €)	Intérêts (en €)	Intérêts à différer (en €)	Capital dû après remboursement (en €)	Stock d'intérêts différés (en €)
40	28/10/2064	3,60	54 070,39	52 191,50	1 878,89	0,00	0,00	0,00
Total			1 965 627,96	1 009 927,20	955 700,76	0,00		

(*) Les dates d'échéances indiquées dans le présent tableau d'amortissement sont des dates prévisionnelles données à titre indicatif.

A titre purement indicatif et sans valeur contractuelle, les valeurs des index en vigueur lors de l'émission du présent contrat sont de 3,00 % (Livret A).

CAISSE DES DÉPÔTS ET CONSIGNATIONS

**Tableau d'Amortissement
En Euros**

Edité le : 28/04/2023

DIRECTION REGIONALE CORSE

Emprunteur : 0218990 - ERILIA
 N° du Contrat de Prêt : 146616 / N° de la Ligne du Prêt : 5536426
 Opération : Acquisition en VEFA
 Produit : PLUS foncier

Capital prêté : 660 681 €
 Taux actuariel théorique : 3,29 %
 Taux effectif global : 3,29 %
 Intérêts de Préfinancement : 32 963,6 €
 Taux de Préfinancement : 3,29 %

N° d'échéance	Date d'échéance (*)	Taux d'intérêt (en %)	Echéance (en €)	Amortissement (en €)	Intérêts (en €)	Intérêts à différer (en €)	Capital dû après remboursement (en €)	Stock d'intérêts différés (en €)
1	28/10/2025	3,29	21 789,80	0,00	21 789,80	1 031,11	693 644,60	1 031,11
2	28/10/2026	3,29	21 898,75	0,00	21 898,75	956,08	693 644,60	1 987,19
3	28/10/2027	3,29	22 008,24	0,00	22 008,24	878,05	693 644,60	2 865,24
4	28/10/2028	3,29	22 118,28	0,00	22 118,28	796,89	693 644,60	3 662,13
5	28/10/2029	3,29	22 228,87	0,00	22 228,87	712,52	693 644,60	4 374,65
6	28/10/2030	3,29	22 340,02	0,00	22 340,02	624,81	693 644,60	4 999,46
7	28/10/2031	3,29	22 451,72	0,00	22 451,72	533,67	693 644,60	5 533,13
8	28/10/2032	3,29	22 563,98	0,00	22 563,98	438,97	693 644,60	5 972,10

(*) Les dates d'échéances indiquées dans le présent tableau d'amortissement sont des dates prévisionnelles données à titre indicatif.

N° d'échéance	Date d'échéance (*)	Taux d'intérêt (en %)	Echéance (en €)	Amortissement (en €)	Intérêts (en €)	Intérêts à différer (en €)	Capital dû après remboursement (en €)	Stock d'intérêts différés (en €)
9	28/10/2033	3,29	22 676,80	0,00	22 676,80	340,59	693 644,60	6 312,69
10	28/10/2034	3,29	22 790,18	0,00	22 790,18	238,41	693 644,60	6 551,10
11	28/10/2035	3,29	22 904,13	0,00	22 904,13	132,31	693 644,60	6 683,41
12	28/10/2036	3,29	23 018,65	0,00	23 018,65	22,14	693 644,60	6 705,55
13	28/10/2037	3,29	23 133,75	0,00	23 133,75	- 92,23	693 644,60	6 613,32
14	28/10/2038	3,29	23 249,41	0,00	23 249,41	- 210,92	693 644,60	6 402,40
15	28/10/2039	3,29	23 365,66	0,00	23 365,66	- 334,11	693 644,60	6 068,29
16	28/10/2040	3,29	23 482,49	0,00	23 482,49	- 461,94	693 644,60	5 606,35
17	28/10/2041	3,29	23 599,90	0,00	23 599,90	- 594,54	693 644,60	5 011,81
18	28/10/2042	3,29	23 717,90	0,00	23 717,90	- 732,10	693 644,60	4 279,71
19	28/10/2043	3,29	23 836,49	0,00	23 836,49	- 874,78	693 644,60	3 404,93
20	28/10/2044	3,29	23 955,67	0,00	23 955,67	- 1 022,74	693 644,60	2 382,19
21	28/10/2045	3,29	24 075,45	0,00	24 075,45	- 1 176,17	693 644,60	1 206,02
22	28/10/2046	3,29	24 195,83	129,22	24 066,61	- 1 206,02	693 515,38	0,00
23	28/10/2047	3,29	24 316,81	1 500,15	22 816,66	0,00	692 015,23	0,00
24	28/10/2048	3,29	24 438,39	1 671,09	22 767,30	0,00	690 344,14	0,00

(*) Les dates d'échéances indiquées dans le présent tableau d'amortissement sont des dates prévisionnelles données à titre indicatif.

N° d'échéance	Date d'échéance (*)	Taux d'intérêt (en %)	Echéance (en €)	Amortissement (en €)	Intérêts (en €)	Intérêts à différer (en €)	Capital dû après remboursement (en €)	Stock d'intérêts différés (en €)
25	28/10/2049	3,29	24 560,59	1 848,27	22 712,32	0,00	688 495,87	0,00
26	28/10/2050	3,29	24 683,39	2 031,88	22 651,51	0,00	686 463,99	0,00
27	28/10/2051	3,29	24 806,80	2 222,13	22 584,67	0,00	684 241,86	0,00
28	28/10/2052	3,29	24 930,84	2 419,28	22 511,56	0,00	681 822,58	0,00
29	28/10/2053	3,29	25 055,49	2 623,53	22 431,96	0,00	679 199,05	0,00
30	28/10/2054	3,29	25 180,77	2 835,12	22 345,65	0,00	676 363,93	0,00
31	28/10/2055	3,29	25 306,67	3 054,30	22 252,37	0,00	673 309,63	0,00
32	28/10/2056	3,29	25 433,21	3 281,32	22 151,89	0,00	670 028,31	0,00
33	28/10/2057	3,29	25 560,37	3 516,44	22 043,93	0,00	666 511,87	0,00
34	28/10/2058	3,29	25 688,18	3 759,94	21 928,24	0,00	662 751,93	0,00
35	28/10/2059	3,29	25 816,62	4 012,08	21 804,54	0,00	658 739,85	0,00
36	28/10/2060	3,29	25 945,70	4 273,16	21 672,54	0,00	654 466,69	0,00
37	28/10/2061	3,29	26 075,43	4 543,48	21 531,95	0,00	649 923,21	0,00
38	28/10/2062	3,29	26 205,81	4 823,34	21 382,47	0,00	645 099,87	0,00
39	28/10/2063	3,29	26 336,83	5 113,04	21 223,79	0,00	639 986,83	0,00
40	28/10/2064	3,29	26 468,52	5 412,95	21 055,57	0,00	634 573,88	0,00

(*) Les dates d'échéances indiquées dans le présent tableau d'amortissement sont des dates prévisionnelles données à titre indicatif.

N° d'échéance	Date d'échéance (*)	Taux d'intérêt (en %)	Echéance (en €)	Amortissement (en €)	Intérêts (en €)	Intérêts à différer (en €)	Capital dû après remboursement (en €)	Stock d'intérêts différés (en €)
41	28/10/2065	3,29	26 600,86	5 723,38	20 877,48	0,00	628 850,50	0,00
42	28/10/2066	3,29	26 733,87	6 044,69	20 689,18	0,00	622 805,81	0,00
43	28/10/2067	3,29	26 867,53	6 377,22	20 490,31	0,00	616 428,59	0,00
44	28/10/2068	3,29	27 001,87	6 721,37	20 280,50	0,00	609 707,22	0,00
45	28/10/2069	3,29	27 136,88	7 077,51	20 059,37	0,00	602 629,71	0,00
46	28/10/2070	3,29	27 272,57	7 446,05	19 826,52	0,00	595 183,66	0,00
47	28/10/2071	3,29	27 408,93	7 827,39	19 581,54	0,00	587 356,27	0,00
48	28/10/2072	3,29	27 545,97	8 221,95	19 324,02	0,00	579 134,32	0,00
49	28/10/2073	3,29	27 683,70	8 630,18	19 053,52	0,00	570 504,14	0,00
50	28/10/2074	3,29	27 822,12	9 052,53	18 769,59	0,00	561 451,61	0,00
51	28/10/2075	3,29	27 961,23	9 489,47	18 471,76	0,00	551 962,14	0,00
52	28/10/2076	3,29	28 101,04	9 941,49	18 159,55	0,00	542 020,65	0,00
53	28/10/2077	3,29	28 241,54	10 409,06	17 832,48	0,00	531 611,59	0,00
54	28/10/2078	3,29	28 382,75	10 892,73	17 490,02	0,00	520 718,86	0,00
55	28/10/2079	3,29	28 524,67	11 393,02	17 131,65	0,00	509 325,84	0,00
56	28/10/2080	3,29	28 667,29	11 910,47	16 756,82	0,00	497 415,37	0,00

(*) Les dates d'échéances indiquées dans le présent tableau d'amortissement sont des dates prévisionnelles données à titre indicatif.

N° d'échéance	Date d'échéance (*)	Taux d'intérêt (en %)	Echéance (en €)	Amortissement (en €)	Intérêts (en €)	Intérêts à différer (en €)	Capital dû après remboursement (en €)	Stock d'intérêts différés (en €)
57	28/10/2081	3,29	28 810,63	12 445,66	16 364,97	0,00	484 969,71	0,00
58	28/10/2082	3,29	28 954,68	12 999,18	15 955,50	0,00	471 970,53	0,00
59	28/10/2083	3,29	29 099,45	13 571,62	15 527,83	0,00	458 398,91	0,00
60	28/10/2084	3,29	29 244,95	14 163,63	15 081,32	0,00	444 235,28	0,00
61	28/10/2085	3,29	29 391,17	14 775,83	14 615,34	0,00	429 459,45	0,00
62	28/10/2086	3,29	29 538,13	15 408,91	14 129,22	0,00	414 050,54	0,00
63	28/10/2087	3,29	29 685,82	16 063,56	13 622,26	0,00	397 986,98	0,00
64	28/10/2088	3,29	29 834,25	16 740,48	13 093,77	0,00	381 246,50	0,00
65	28/10/2089	3,29	29 983,42	17 440,41	12 543,01	0,00	363 806,09	0,00
66	28/10/2090	3,29	30 133,34	18 164,12	11 969,22	0,00	345 641,97	0,00
67	28/10/2091	3,29	30 284,00	18 912,38	11 371,62	0,00	326 729,59	0,00
68	28/10/2092	3,29	30 435,42	19 686,02	10 749,40	0,00	307 043,57	0,00
69	28/10/2093	3,29	30 587,60	20 485,87	10 101,73	0,00	286 557,70	0,00
70	28/10/2094	3,29	30 740,54	21 312,79	9 427,75	0,00	265 244,91	0,00
71	28/10/2095	3,29	30 894,24	22 167,68	8 726,56	0,00	243 077,23	0,00
72	28/10/2096	3,29	31 048,71	23 051,47	7 997,24	0,00	220 025,76	0,00

(*) Les dates d'échéances indiquées dans le présent tableau d'amortissement sont des dates prévisionnelles données à titre indicatif.

CAISSE DES DÉPÔTS ET CONSIGNATIONS

**Tableau d'Amortissement
En Euros**

Edité le : 28/04/2023

DIRECTION REGIONALE CORSE

N° d'échéance	Date d'échéance (*)	Taux d'intérêt (en %)	Echéance (en €)	Amortissement (en €)	Intérêts (en €)	Intérêts à différer (en €)	Capital dû après remboursement (en €)	Stock d'intérêts différés (en €)
73	28/10/2097	3,29	31 203,96	23 965,11	7 238,85	0,00	196 060,65	0,00
74	28/10/2098	3,29	31 359,98	24 909,58	6 450,40	0,00	171 151,07	0,00
75	28/10/2099	3,29	31 516,78	25 885,91	5 630,87	0,00	145 265,16	0,00
76	28/10/2100	3,29	31 674,36	26 895,14	4 779,22	0,00	118 370,02	0,00
77	28/10/2101	3,29	31 832,73	27 938,36	3 894,37	0,00	90 431,66	0,00
78	28/10/2102	3,29	31 991,90	29 016,70	2 975,20	0,00	61 414,96	0,00
79	28/10/2103	3,29	32 151,86	30 131,31	2 020,55	0,00	31 283,65	0,00
80	28/10/2104	3,29	32 312,88	31 283,65	1 029,23	0,00	0,00	0,00
Total			2 136 876,01	693 644,60	1 443 231,41	0,00		

(*) Les dates d'échéances indiquées dans le présent tableau d'amortissement sont des dates prévisionnelles données à titre indicatif.

A titre purement indicatif et sans valeur contractuelle, les valeurs des index en vigueur lors de l'émission du présent contrat sont de 3,00 % (Livret A).



72 Bis, Rue Perrin-Solliers
13291 Marseille Cedex 6

PLAN DE FINANCEMENT

Prévisionnel
PLUS/PLAI

Opération N°: 2214-01

RESIDENCE L'AVENUE BAT 6 ET 7 ROUTE DE L'AEROPORT		PLUS	PLAI	Total
	Nbre de logement(s)	17	10	27
20290 LUCCIANA	Zone	2		
	Type d'opération	VEFA		
1. PRIX DE REVIENT (TTC)				
		PLUS	PLAI	TOTAL
Terrain nu		694 676 €	434 865 €	1 129 541 €
CF-Terrain		37 049 €	23 193 €	60 242 €
Bâtiment		1 655 645 €	1 036 428 €	2 692 073 €
Honoraires		53 522 €	33 505 €	87 027 €
		2 440 892 €	1 527 990 €	3 968 882 €
2. FINANCEMENT				
		PLUS	PLAI	TOTAL
Subvention Etat		21 000 €	168 000 €	189 000 €
		21 000 €	168 000 €	189 000 €
Prêt Foncier		660 681 €	413 584 €	1 074 265 €
Prêt Construction		957 607 €	407 510 €	1 365 117 €
Prêt PHBB 2.0		110 500 €	65 000 €	175 500 €
Prêt Action Logement type 1		90 000 €	36 000 €	126 000 €
Prêt Action convention parc		150 000 €	150 000 €	300 000 €
		1 968 788 €	1 072 094 €	3 040 882 €
Autres sources de financement				
Fonds Propres		332 104 €	207 896 €	540 000 €
Subv. Région		119 000 €	80 000 €	199 000 €
		451 104 €	287 896 €	739 000 €
		2 440 892 €	1 527 990 €	3 968 882 €

Marseille, le 10 juin 2022 | 00:53 PDT

Le Directeur Financier

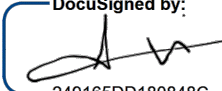
DocuSigned by:

 249165DD180848C...
 Jean-Marc Lagier



Nos logements
ont de l'impact

N.Ref. : DF.MF.2023/247

Objet : Transmission du contrat de prêt et
demande de garantie d'emprunt

Opération : « Résidence l'avenue » (2214-01)
27 logements collectifs locatifs
(dont 17 PLUS et 10 PLAI)
Bât 6 et 7
Route de l'aéroport
20290 Lucciana

Votre correspondant : **Marc FAVOT**
Tel. 04 91 18 46 40
Email : marc.favot@erilia.fr

**Monsieur le Président de la Collectivité
de Corse**

Direction Générale des Services
Direction Générale Adjointe à
l'Aménagement et Développement des
Territoires
Direction de l'Attractivité, des
Dynamiques Territoriales, de la Politique
de l'Habitat et du Logement

22, Cours Grandval
BP 215
20187 Ajaccio cedex 1

A l'attention de Christian ZUCCARELLI

Marseille, le 11 mai 2023 | 14:41 CEST

Monsieur Le Président

Je vous prie de trouver ci-joint une copie du contrat de prêt n° 146616 régularisé relatif au financement de la VEFA « Résidence l'Avenue » comprenant 27 logements collectifs locatifs à réaliser dans la commune de Lucciana.

Conformément à la nouvelle procédure mise en place par la Caisse des Dépôts et Consignation, la signature n'étant plus obligatoire sur le contrat, le garant délibère suivant le modèle ci-joint en y annexant le contrat de prêt signé par la CDC et la société ERILIA.

Je sollicite en conséquence l'octroi, par la Collectivité Territoriale de Corse, de la garantie à hauteur de 100 % d'un volume d'emprunt s'élevant d'après les prévisions à 2 614 882 €.

Aux fins de constitution du dossier correspondant et pour vous permettre d'instruire ma demande, je vous prie de bien vouloir trouver ci-joint les documents suivants :

- la fiche signalétique de l'opération,
- le modèle de délibération demandé par la CDC,
- la copie du contrat de prêt régularisé,
- votre mail du 7 avril 2023 donnant votre accord pour une garantie à 100 %,
- le plan de financement.

Les autres documents vous ont été envoyés à la demande de subvention

SIÈGE SOCIAL

72 bis, rue Perrin-Solliers
13291 Marseille Cedex 6
T. 04 91 18 45 45

erilia.fr  

Je me permets de rappeler que, dans l'éventualité d'une décision favorable, il conviendrait que la délibération soit strictement conforme au modèle exigé par la CDC et précise impérativement :

- ✓ La date d'enregistrement en préfecture,
- ✓ La date d'affichage,
- ✓ Le nom et la qualité du signataire.

Je suis bien entendu à votre disposition pour vous transmettre tous renseignements et documents complémentaires que vous jugeriez utiles.

En espérant une suite favorable et avec mes remerciements anticipés, je vous prie d'agr er, Monsieur le Pr sident, l'assurance de ma consid ration distingu e

Le Directeur Financier

DocuSigned by:
FRUCHARD LOIC
6A1F96E8797B4D1...

L. FRUCHARD



COMITE D'ENGAGEMENT DU 28/09/2020 1ère présentation – Post CE



ACQUISITION EN VEFA DE
27 LOGEMENTS COLLECTIFS
(17 PLUS et 10 PLAI)

Résidence L'Avenue Bât 6 et 7
Route de l'Aéroport
20290 LUCCIANA

Dossier suivi par Charly Bennici

13 octobre 2020



SITUATION - ENVIRONNEMENT

Code département	EPCI	Région	Nb habitants 2013	Evolution de la pop 1999 - 2010	Médiane de revenu (en €) 2015	Tx de chômage 15-64 ans	Taux de propriétaires (lgt principal)	Loyer de marché 2015 (€/m ²)	Taux SRU %	Carence Loi SRU (avril 2015)	Zonage PLUS / PLAI - Plafonds de loyers	Zonage PLS / PLI - Plafonds de loyer	Patrimoine présent ERILIA	Intérêt Développement ERILIA
2B	CC de Marana-Golo	Corse	5 009	17,9%	17 808	9,6%	51,4%	nc	6,0%	-	2	B1	94	Prioritaire



Lucciana est une commune de la Haute Corse et se situe sur le territoire de la collectivité de Corse.

Lucciana est située sur la côte orientale de la Corse, à 20 km au sud de l'agglomération bastiaise.

Lucciana est une commune qui s'est récemment fortement développée. Située au sud de l'agglomération bastiaise, son essor est dû à son implantation géographique. Elle a approuvé et dispose depuis le 6 janvier 2009 d'un Plan local d'urbanisme (PLU). Elle a entamé depuis avril 2013 la construction de son centre administratif intégré dans le futur premier écoquartier de Corse.

La commune s'étend sur 29,2 km² et compte 5 671 habitants . Avec une densité de 194,5 habitants par km², Lucciana a connu une nette hausse de 49,5% de sa population par rapport à 1999.

SITUATION - ENVIRONNEMENT

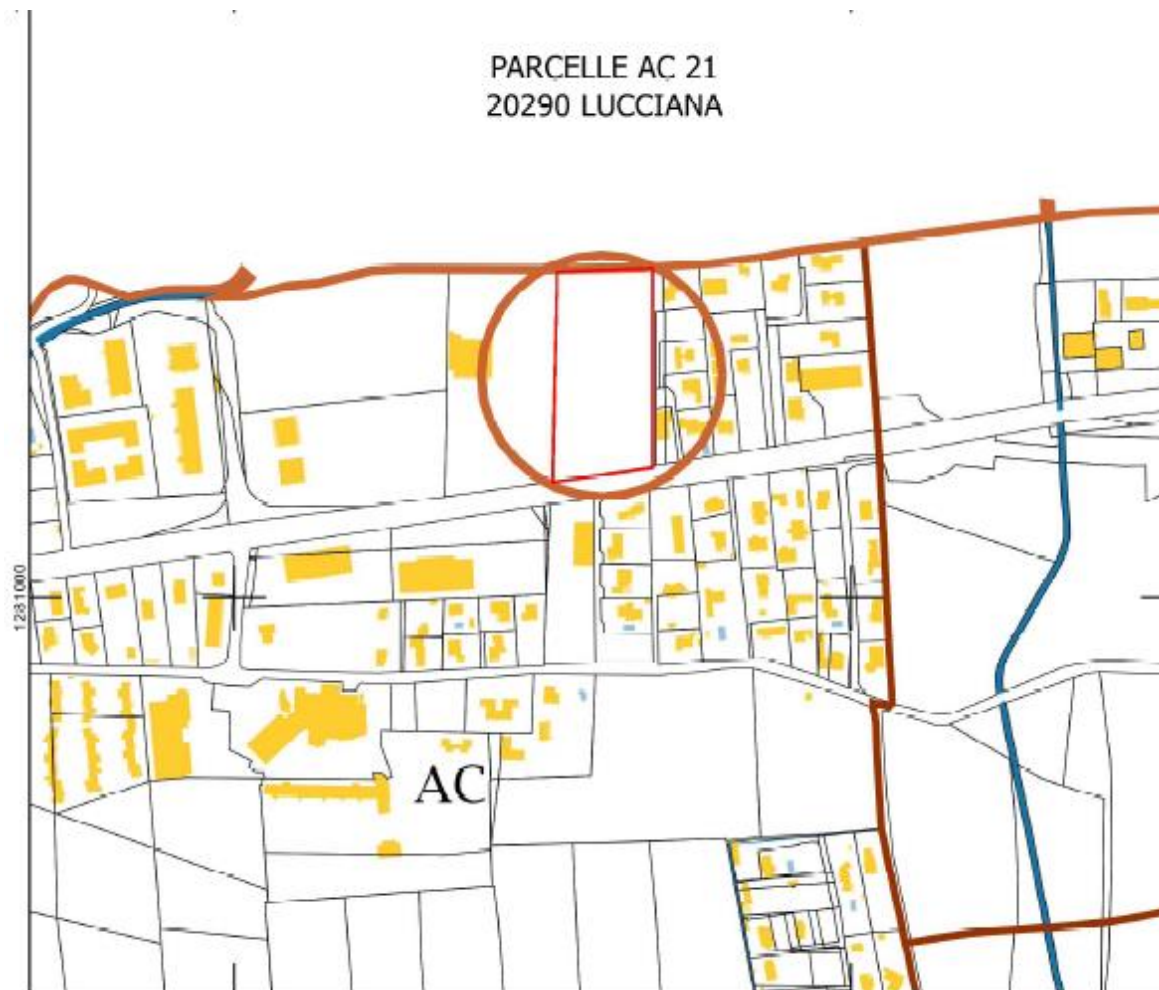

SITUATION - ENVIRONNEMENT

VUE DE LA COMMUNE



Projet à LUCCIANA

SITUATION - ENVIRONNEMENT

VUE AERIENNE DU TERRAIN



SITUATION - ENVIRONNEMENT



ERILIA



VUE AERIEENNE DU TERRAIN

VUE DU SUD

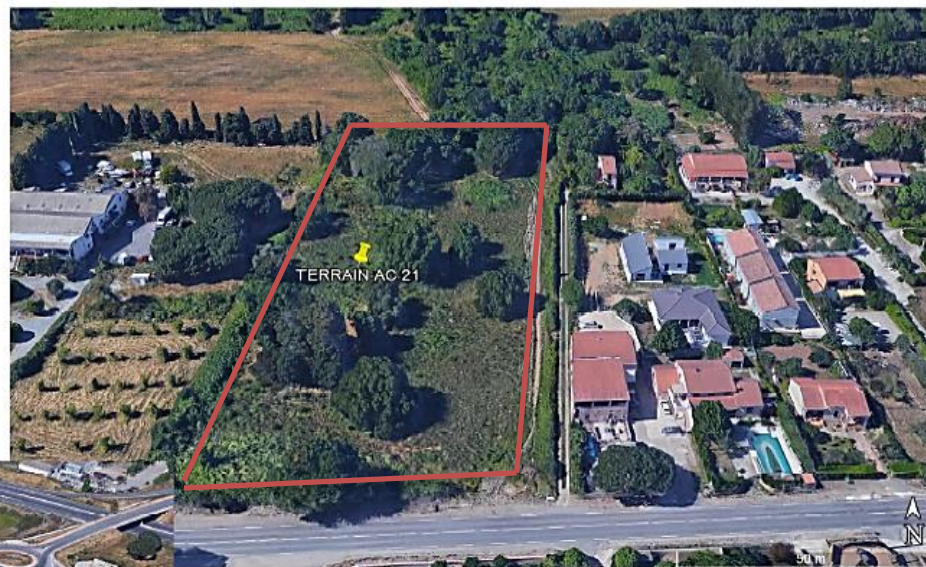

VUE DU SUD OUEST

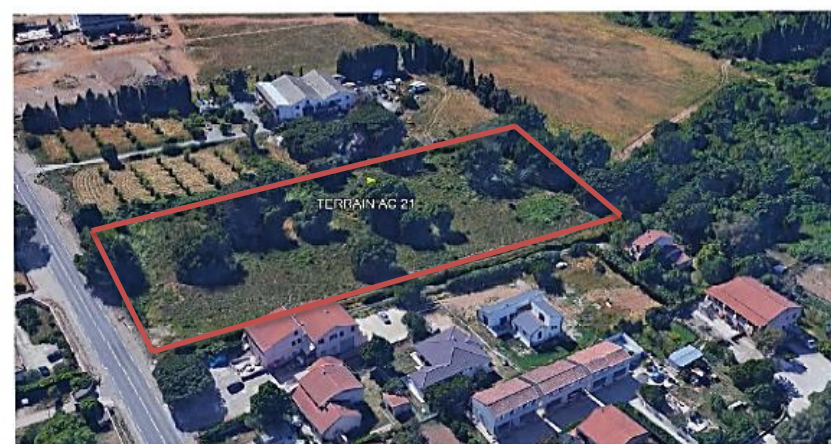

VUE DU SUD EST



DÉTAIL DU PROGRAMME ET CONTEXTE

Cette opération est proposée en VEFA par le promoteur SICO GROUPE, avec lequel ERILIA a déjà acquis des logements en VEFA à Porto-Vecchio (Casa d'Arutoli livré en 2017), à Calenzana (Petra Bianca) et à Vescovato livrables dernier trimestre 2020.

Le projet est situé sur la commune de LUCCIANA, non loin de Bastia, en Haute Corse où ERILIA possède déjà 121 logements.

ERILIA se porterait acquéreur de 27 logements sociaux collectifs (17 PLUS et 10 PLAI) répartis sur 2 bâtiments en R+2 (1 studio, 9 T2, 11 T3 et 6 T4), de 6 garages.

Cette acquisition fait partie de l'ensemble immobilier « Résidence l'Avenue » totalisant 96 logements collectifs, dans lequel ERILIA a déjà signé un contrat de réservation en 2019 pour 69 logements. La résidence se situe dans un environnement calme à proximité de tous les commerces et services administratifs (collège, école ...).

PRESTATIONS

- | | |
|---------------------------|--------------------------|
| ○ Chauffage : | Electrique |
| ○ Type énergie : | Electrique |
| ○ Label prévu : | NF Habitat RT 2012 - 10% |
| ○ Ascenseur : | Non |
| ○ Type de stationnement : | Garages superstructures |
| ○ Architecte : | F.L.I ARCHITECT |
| ○ Promoteur : | SICO GROUPE |
| ○ Syndic : | ERILIA |

TERRAIN

- | | |
|-------------------------|---|
| ○ Zone administrative : | 2 |
| ○ Surface terrain : | Environ 13 027 m ² - Parcelles AC 21 |
| ○ SHAB : | 1 610,01 m ² |
| ○ SDP : | 1 753 m ² |





Plan de masse



Plan RDC

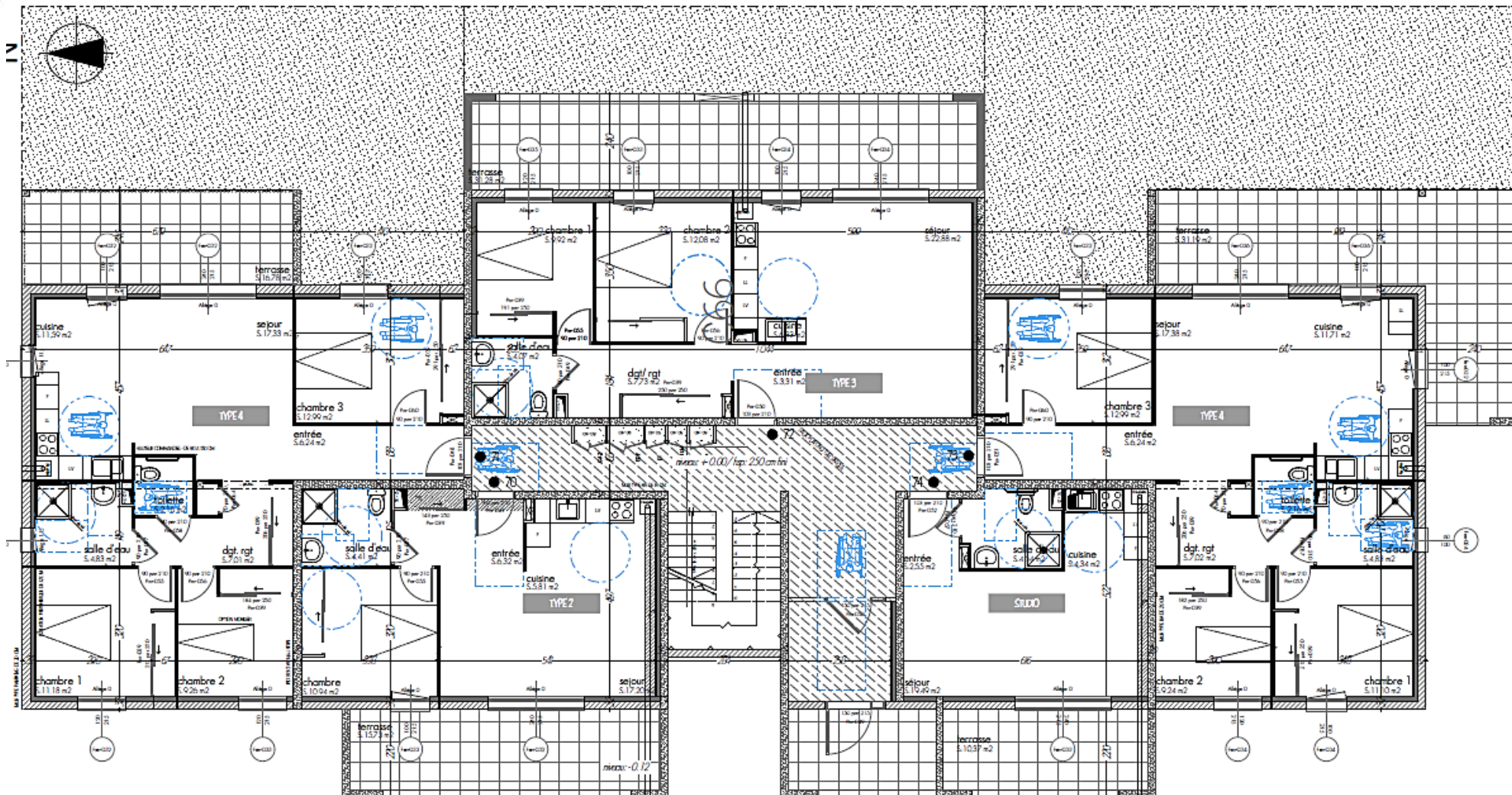

CONTEXTE - PRÉSENTATION

Plan 1^{er} étage

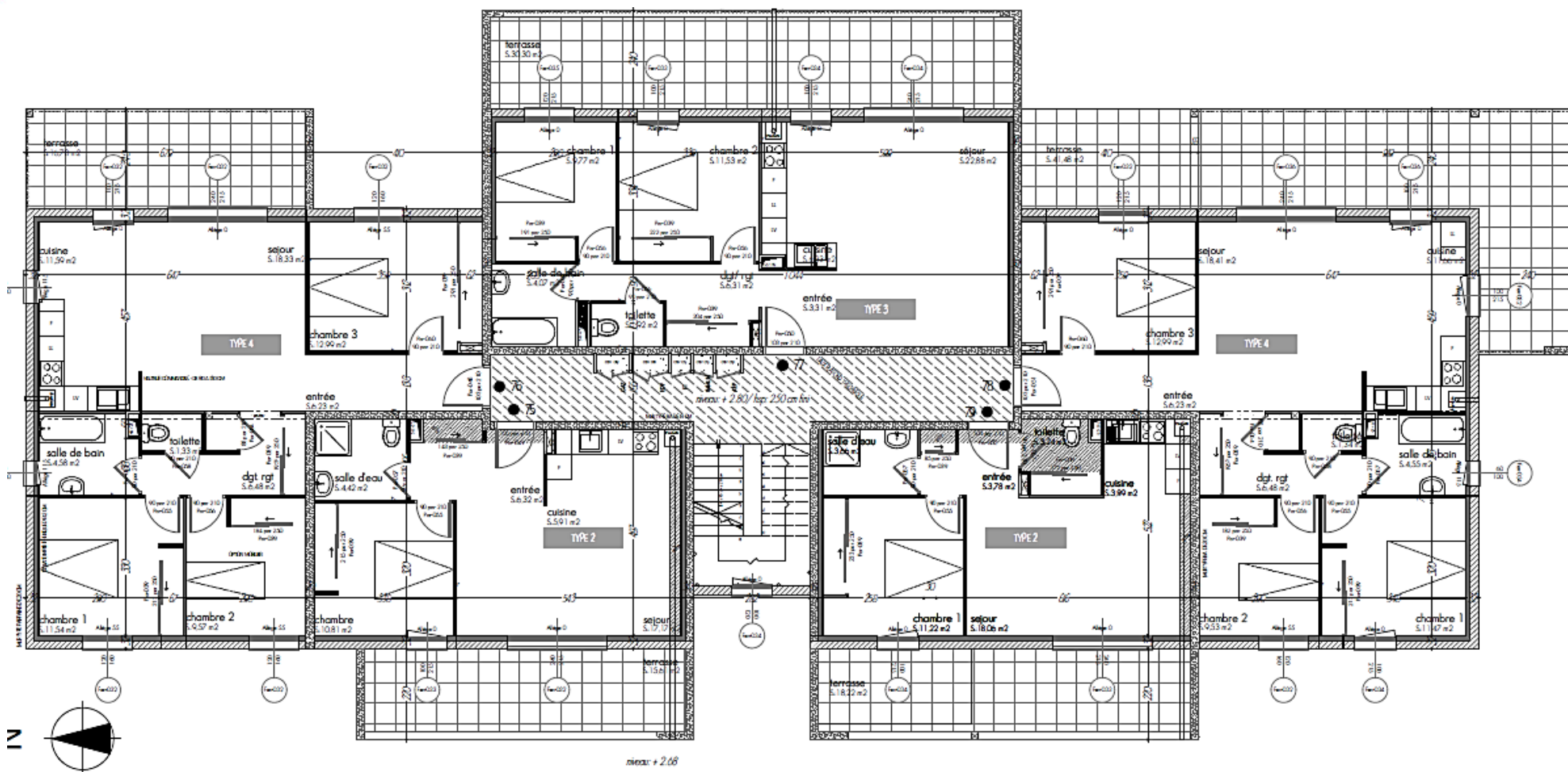

CONTEXTE - PRÉSENTATION

Plan 2^{ème} étage

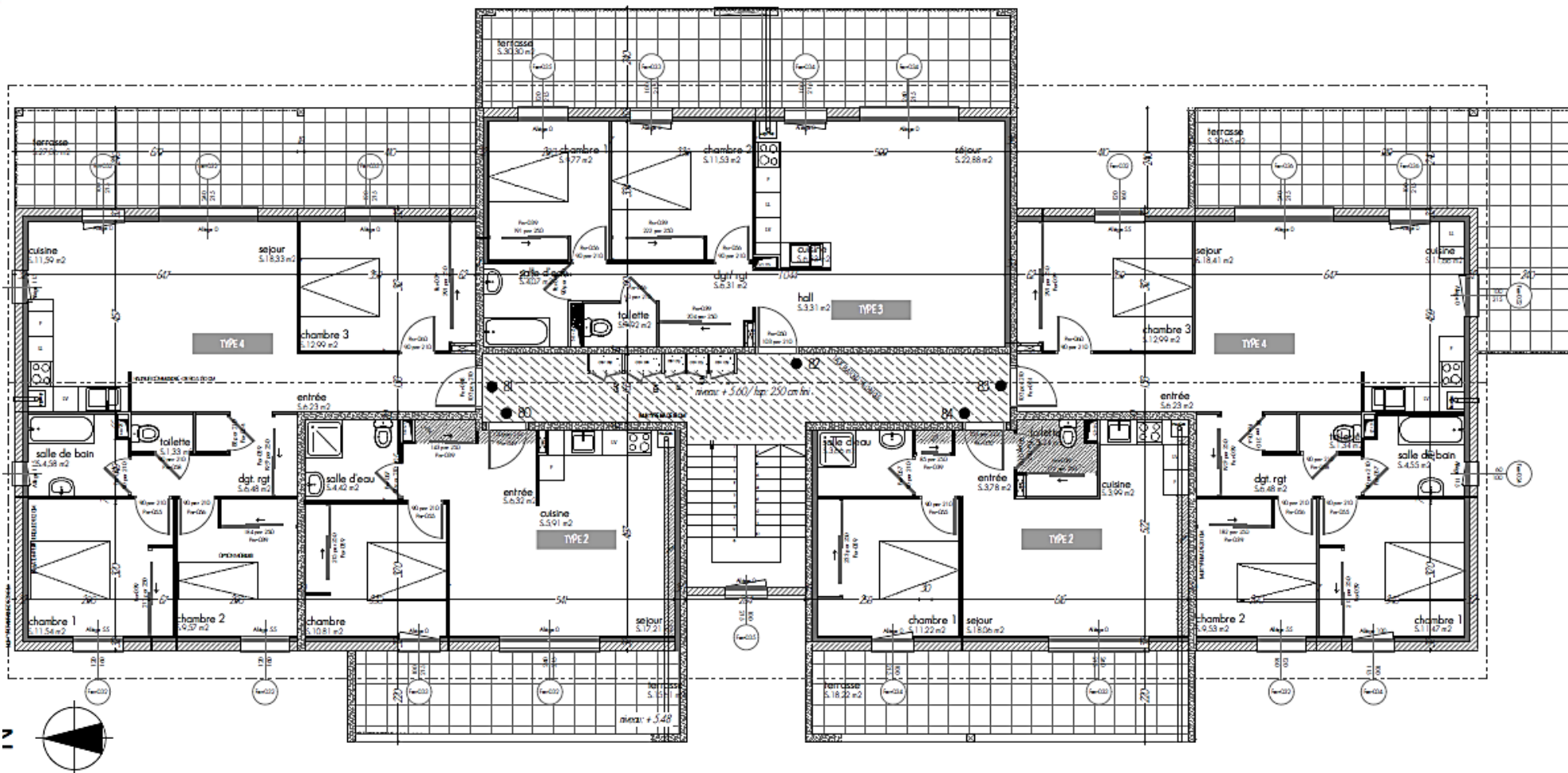

LOGEMENTS

Typologie	Nombre	Répartition	Surf.Hab. moyenne au log. (m ²)	Nombre	Répartition	Surf.Hab. moyenne au log. (m ²)
	PLUS	%	Collectif	PLAI	%	Collectif
Studio	1	6	31			
T2	6	35	44	3	30	45
T3	7	41	64	4	40	60
T4	3	18	83	3	30	83
TOTAL	17	100		10	100	

LOYERS PRÉVISIONNELS

Désignation		PLUS	PLAI
Nature	Unité	Coll.	Coll.
Logement	m ² /SU mois	5,91 €	5,17 €
Loyer (avant RLS)	Studio	213 €	
	T2	316 €	276 €
	T3	447 €	368 €
	T4	566 €	501 €
Garage	Unité/mois	45 €	
Jardin	m ² /mois	0,33 €	