

CONVENTION DE FINANCEMENT 2023

Entre la Collectivité de Corse représentée par son Président ci-après dénommé administration conventionnée (ou adhérente) d'une part,

Et l'association de gestion du restaurant inter-administratif représentée par son président, ci-après dénommé AGRIA.

Vu la circulaire du 21 décembre 2015 relative à l'organisation et au fonctionnement des restaurants inter administratifs;

Vu la convention de fonctionnement du 22 mars 2010 ;

Vu la décision du conseil d'administration du 19 juin 2023,

Vu le budget prévisionnel 2023.

Article 1 : La participation de la collectivité de Corse aux frais de fonctionnement de l'année 2023 est de **12 525 ,07 €**. Elle est calculée proportionnellement au nombre de passages constatés en 2022 (2239).

La participation des administrations conventionnées couvre, d'une part, les postes des dépenses obligatoires (eau, gaz, électricité, maintenance informatique, maintenance des équipements, abonnement de téléphone, abonnement internet), d'autre part, les postes des dépenses dites facultatives retenues, c'est-à-dire les honoraires du cabinet comptable et une partie des charges salariales (en annexe le tableau récapitulatif des dépenses et des participations par administration conventionnée).

Article 2 : L'administration conventionnée versera sa participation à l'association sur le compte du crédit mutuel n° 07908 000 20198102.

Article 3 : Un réajustement des participations (versement des trop-perçus ou demande de participation complémentaire) pourra, le cas échéant, être réalisé au premier semestre 2024, en fonction des charges réelles constatées en fin d'exercice.

Article 4 : Cette convention est en vigueur pour l'année 2023.

Fait à Bastia le

Le Président de l'AGRIA,



Pascal SANROMA

Le Président du Conseil Executif
de la Collectivité de Corse,

Gilles SIMEONI

AGRRIA

ASSOCIATION
DE GESTION DU
RESTAURANT
INTER ADMINISTRATIF
Rond Point du Maréchal Leclerc
Préfecture de la Haute-Corse
20401 Bastia Cedex
Président : M. Pascal SANROMA
Téléphone bureau de 10h à 14h30 : 04 95 34 50 55
Mel : agrria2b.association@wanadoo.fr

A

Monsieur le Président du Conseil exécutif
de la Collectivité de Corse
22 Cours Grandval
BP 215
20187 AJACCIO Cedex 1

Objet : Restaurant inter-administratif – Convention de financement

Réf : Votre lettre du 04 août 2022

PJ : Budget prévisionnel 2023-déjà joint au précédent envoi

Monsieur le Président,

Comme suite à la demande de vos services exprimée en novembre 2023, vous voudrez bien trouver ci-joint, la convention de financement pour l'année 2023 sur la base du budget validé en conseil d'administration du 19 juin 2023. Cette participation au titre de l'année 2023 est de **12 525,07 €**.

A cette participation de 12 525,07 €, la participation aux frais de rénovation de la terrasse (dont la remise en état a commencé et pour laquelle vous avez donné votre accord par courrier du 4 août 2022), n'est pas additionnée, comme demandé par vos soins.

J'appelle votre attention sur le montant définitif de votre participation à la remise en état de la terrasse qui est de **3 560, 90€** calculé sur la base du nombre de passages des agents de la collectivité au cours de l'année 2022 (2 239 sur un total de 27 886) et sur un montant de travaux de 44 511, 21 € (2 factures déjà transmises). L'association ayant réglé les factures en septembre dernier, vous voudrez bien faire le nécessaire pour le règlement de cette quote part dans les meilleurs délais.

Je vous serais reconnaissant de me faire parvenir en retour, si elle vous agréée, un exemplaire signé. Le service départemental d'action sociale de la préfecture et l'Association de gestion du restaurant inter-administratif se tiennent à votre disposition pour tout renseignement complémentaire.

Je vous prie, Monsieur le Président, de recevoir mes salutations distinguées.

Bastia, le 19.12.2023
Le Président

Pascal SANROMA

Direzzione di i Mezi Generali / Direction des Moyens Généraux
Direzzione Aghjunta di i Mezi Generali Cismonte/Direction Adjointe des Moyens Généraux Cismonte
Cartulare curatu da / Affaire suivie par : Sabrina Bontemps-Poli
Tel. : 04.95.58.99.14
Indirizzu elettronicu / Courriel : sabrina.poli@isula.corsica

Réf. : N° **952** /2022

Bastia, u **04 AOUT 2022**
Bastia, le

Monsieur le Président,

Par courrier en date du 18 mars 2021, vous me saisissiez afin d'obtenir une participation financière d'environ 4 171,67 euros, pour la rénovation de la terrasse du restaurant inter-administratif situé rond-point du Maréchal Leclerc à Bastia, cet outil d'action sociale permettant aux agents d'accéder à une prestation de restauration rapide et peu onéreuse.

Votre dossier de financement fait apparaître une prévision de participation par la direction générale de l'administration et de la fonction publique à hauteur de 51% ; le reste à charge étant réparti entre les administrations, collectivités et organismes conventionnés au prorata du nombre de leurs agents respectifs fréquentant le restaurant. Ces montants sont estimés sur la base de la fréquentation de l'année précédant la constitution du dossier (soit 2019 pour des devis établis en 2020). La participation de la Collectivité de Corse s'élèverait ainsi à 26,75% du reste à charge du montant de la dépense, soit 4 171,67 euros pour une dépense totale estimée de 31 826,57 euros.

Je vous informe que la prise en charge de cette dépense sera proposée à l'Assemblée de Corse dans le cadre de la participation annuelle au fonctionnement du restaurant administratif de la Collectivité de Corse.

Je vous prie d'agréer, Monsieur le Président, l'expression de ma considération distinguée.

U Presidente di u Cunsigliu esecutivu di Corsica,
Le Président du Conseil exécutif de Corse

Pour le Président du Conseil Exécutif
de Corse et par Délégation
Le Directeur Général Adjoint

Jean-François GUBELLS

Monsieur le Président
Association de Gestion du Restaurant Inter
Administratif
Rond-point du Maréchal Leclerc
Préfecture de la Haute-Corse
20 401 Bastia Cedex

Facture	AGRIA Rd point du Maréchal Leclerc 20401 BASTIA
FURIANI, le 28/07/2023	
Référence : 2307006	
Objet :	
Terrasse restaurant administratif PREF 2B	

Désignation	Pas d'avt précédent		Avt du 28/07/2023		U.	Prix unitaire	Montant HT	TVA
			%	qté				
Réalisation d'une chape mortier y compris fourniture de sable et ciment			30,00	26,40	M ²	35,00	924,00	3
Carrelage grès cérame 30x60 imitation pierre y compris % pertes. Prix public 51.60 €/HT/m ²			30,00	28,73	M ²	36,15	1 038,59	3
Pose collée en double en collage de carrelage au sol y compris fourniture de colle, joint mortier, joint de fractionnement et de dilatation si nécessaire			30,00	26,40	M ²	40,00	1 056,00	3
Création d'une rmape PMR incue dans le devis								



Règlement :

Par virement ou chèque à réception de la facture

Montant des travaux	3 018,59
Total H.T.	3 018,59
TVA ₃ : 10,00 %	301,86
Total T.T.C.	3 320,45
Net à payer (Euro)	3 320,45

Facture	AGRIA Rd point du Maréchal Leclerc 20401 BASTIA
FURIANI, le 26/09/2023	
Référence : 2309009	
Objet :	
Terrasse restaurant adminitrtif PREF 2B	

Désignation	Avt du FacPrec.Date		Avt du 26/09/2023		U.	Prix unitaire	Montant HT	TVA
	%	qté	%	qté				
Réalisation d'une chape mortier y compris fourniture de sable et ciment	30,00	26,40	100,00	88,00	M ²	35,00	3 080,00	3
Carrelage grès cérame 30x60 imitation pierre y compris % pertes. Prix public 51.60 €/HT/m ²	30,00	28,73	100,00	95,76	M ²	36,15	3 461,72	3
Pose collée en double en collage de carrelage au sol y compris fourniture de colle, joint mortier, joint de fractionnement et de dilatation si nécessaire	30,00	26,40	100,00	88,00	M ²	40,00	3 520,00	3
Création d'une rmape PMR incue dans le devis								

Facture Acquité

le 02/10/23 payé



Montant des travaux	10 061,72
Situation 1 du 28/07/2023	3 018,59
A déduire	3 018,59
Total H.T.	7 043,13
TVA ₃ : 10,00 %	704,31
Total T.T.C.	7 747,44
Net à payer (Euro)	7 747,44

Règlement :

Par virement ou chèque à réception de la facture





Facture N° F-23/09-00588

Le 15 septembre 2023

**AGRIA
BASTIA
20200 BASTIA**

Devis N° D-22/08-02171 du 7 juin 2023

Fourniture et pose (Neuf)

Pose assurée par nous même

Contact client, Mobile : 06 81 54 18 46 - Email : sylvie.olmiccia@haute-corse.gouv.fr

Livraison à l'adresse de facturation

Page N° 1/2

Réf.	Libellé	Qté	PU Net	Total HT	T
	 <p>PERGOLA A TOILE RÉTRACTABLE - MODÈLE SOFTOP PLUS Avancée 5000 mm, Largeur 5000 mm IPG 210 Pergola équipée d'un système toile rétractable inclinée alliant simplicité, design épuré et efficacité. La finesse de ses poteaux et de ses poutres donne une élégance aérienne à sa structure. Tension de toile assurée par entraînement à courroie de distribution crantée multi-crochets et dispositif de manœuvre garantissant une excellente résistance au vent. Fabricant : MS, PERGOLAS ET STORES VERTICAUX, CORRADI Profilé porte-toile en aluminium de 50 x 40 mm. Glissières porteuses en aluminium de 60 x 120 mm servant de guide à chariots à roues avec roulement à billes. Piliers en aluminium de 60 x 120 mm. Visserie inox anticorrosion. Coloris au choix dans notre nuancier standard et autres coloris RAL sur demande. Fabrication personnalisée à vos mesures. Fabrication Italienne</p>	3	7 098,95	21 296,85	4
MO	Main d'oeuvre	42	50,00	2 100,00	4
	Caractéristiques détaillées de ce produit :				
	Motorisation Intellium sans retour d'information (TYPE 2)	3	905,53	2 716,59	4
	Télécommande ARCO 1 (433.42 MHz): Quantité = 1	3	92,40	277,20	4
	Poutre frontale	3	347,15	1 041,45	4
	Gouttière mobile	3	345,85	1 037,55	4
	Joint anti-gouttes avec anti-infiltration	3	274,55	823,65	4
	Fixation renforcée au sol (Réf. 03000)	3	66,00	198,00	4
	Auvent de protection 100	3	863,28	2 589,84	4
	Adossé au mur: Hauteur au mur (sous supports) en mm = 2700. Vue extérieure. Cotes hors tout. Structure coloris standard. Coloris blanc perle RAL 1013 Mat. Coloris tubes : Ivoire. Toile Intempéris Blanc (SIEcl) - IP 180. Sans glissière additionnelle. Finition brillante sur structure. Sans kit led. Garantie de 5 ans (voir conditions dans le livret de garantie et entretien). xxx04/22 Indice de confort global - ICG 230.				
SOUS-TOTAL : PERGOLA A TOILE RÉTRACTABLE - MODÈLE SOFTOP PLUS		3	10 693,71	32 081,13	4
	demontage structure metallique	1	1 700,00	1 700,00	4



IBAN : FR07 3000 2028 7900 0007 2949 P41 - BIC : CRLYFRPP

MONSIEUR STORE
20600 FURIANI

AGRIA
BASTIA
20200 BASTIA

Facture N° F-23/09-00588
Le 15 septembre 2023

Page N° 2/2

Réf.		Libellé		Qté	PU Net	Total HT	T
T	TVA	Montant HT	Montant TVA				
4	10,00	30 403,02	3 040,30				
Mode de règlement : 50 % à la commande, solde à réception de la facture							
Montants versés :							
Chèque N° 6034929 du 2 oct. 2023 de 16 722,32 B							
Chèque N° 5955605 du 7 avr. 2023 de 16 721,00 B							
<i>Visuels non contractuels</i>							
<i>Pour information, Montant MO TTC : 2 079,00 B</i>							
				MONTANT HT (HORS MO)		31 681,13 B	
				MAIN D'OEUVRE HT		2 100,00 B	
				Remise commerciale 10,00%		- 3 378,11 B	
				MONTANT TOTAL HT		30 403,02 B	
				MONTANT TVA		3 040,30 B	
				MONTANT TOTAL TTC		33 443,32 B	
				- MONTANTS VERSES		-33 443,32 B	

Facture acquittée



IBAN : FR07 3000 2028 7900 0007 2949 P41 - BIC : CRLYFRPP

SASU CASA NOSTRA au capital de 1000 - Siret 84537927000018 - RCS 845379270 BASTIA - TVA FR72845379270 - Code APE 4752B

CHARGES HT	2023	PRODUITS HT	2023
Charges d'exploitation		Produits d'exploitation	
60 Achats	165 942	70 Vente produits finis (repas) et marchandises	207 781
Achats consommés matières premières	143 577	Vente de repas	184 204
Eau, gaz, électricité	13 500	Vente de repas : participation interministérielle	23 358
Fourniture d'entretien et petit équipement	6 000	Aides complémentaires	0
Fournitures administratives, informatique	2 865	Factures repas extérieur 2022	220
61 62 Services extérieurs	26 888	74 Subventions d'exploitation	157 176
Entretien et maintenance	14 821	Participations des admin. associées aux fluides	10 917
Assurance	4 000	Participations des admin. aux frais de fonctionnement	139 982
Documentation	0	Participations des extérieurs aux frais de fonctionnt	6 276
Honoraires	6 897		
Déplacement	0		
Affranchissement	150		
Téléphone	770		
Frais bancaires	250		
63 impôts et taxes	450	75 Autres produits de gestion courante	0
Impôts et taxes	450	Avantages en nature	
64 Charges de personnel (gestion directe)	146 511		
Rémunération des personnels	120 607		
Charges sociales	25 304		
Autres charges de personnel (médecine travail)	600		
65 Autres charges de gestion courante	3 000		
68 Dotations aux amort.	7 206		
TOTAL CHARGES	349 997	TOTAL PRODUITS	364 956
RESULTAT DE L'EXERCICE	14 959		

Hypothèses budgétaires retenues

1. Fréquentation	2023	2024	2025
Nombre de repas total	28 715	#REF!	#REF!
Nombre de jours d'ouverture	225	225	225
Nombre moyen de repas / jour	128	#REF!	#REF!
Evolution %	4,0%	#REF!	#REF!

2. Tarification	2023	2024	2025
Prix de vente moyen du repas TTC	7,38 €	#REF!	#REF!
Evolution %	9,2 %	#REF!	#REF!
Majoration extérieurs	1,70 €	2,40 €	3,00 €
Evolution en €	0,50 €	0,70 €	0,60 €

3. Evolution des charges	2023	2024	2025
Coût matière du repas HT	5,00 €	#REF!	#REF!
Prise en charge des FP de fabrication	75,0 %	50,0 %	25,0 %

Recettes

	2022	2023		2022	2023
Prix moyen du repas TTC	6,76 €	7,38 €			
Forfait supplément "extérieurs"	1,20 €	1,70 €	Taux de TVA applicable	2,10 %	2,10 %

Administrations associées	Nbre repas 2022 Agents avec PIM	Nbre de repas 2022 agents sans PIM	Total repas 2022	Prévision de fréquentation 2023	Prévisions repas 2023	Repas 2023 avec PIM	Repas 2023 sans PIM
PREFECTURE	4 429	954	5 383	100,0%	5 383	4 429	954
POLICE	2 547	831	3 378	110,0%	3 716	2 802	914
DDT	2 477	1 264	3 741	104,0%	3 891	2 576	1 315
DDETSPP	1 087	222	1 309	104,0%	1 361	1 130	231
IRA	1 939		1 939	100,0%	1 939	1 939	-
ORANGE		109	109	100,0%	109		109
JUSTICE	51		51	100,0%	51	51	-
DREAL	51	124	175	104,0%	182	53	129

Recettes

0,5 au lieu de 0,83

PIM	Participation fluides	Participation charges de fonctionnement	Aides complémentaires	Prix de vente repas (sans PIM)	Nombre de cotisants	CA usagers	CA PIM	Aides complémentaires	Participation fluides
1,39 €	0,50 €	5,59		7,38 €		33 570 €	6 156 €	- €	2 717 €
1,39 €	0,50 €	5,59 €		7,38 €		23 528 €	3 894 €	- €	1 876 €
1,39 €	0,50 €	5,59 €		7,38 €		25 132 €	3 581 €	- €	1 964 €
1,39 €	0,50 €	5,59 €		7,38 €		8 475 €	1 571 €	- €	687 €
1,39 €	0,50 €	5,59 €		7,38 €		11 615 €	2 695 €	- €	979 €
1,39 €	0,50 €	5,59 €		7,38 €		804 €	- €		
1,39 €	0,50 €	5,59 €		7,38 €		305 €	71 €	- €	26 €
1,39 €	0,50 €	5,59 €		7,38 €		1 269 €	74 €	- €	92 €

Recettes

Participation charges de fonctionnement
30 112,75
20 786,36
21 764,42
7 615,51
10 846,86
609,75
285,30
1 018,12

Recettes

DRAAF	116	209	325	104,0%	338	121	217
SGC	3 399	1 509	4 908	104,0%	5 104	3 535	1 569
CDC		2 239	2 239	100,0%	2 239	-	2 239
DMLC	501	182	683	104,0%	710	521	189
Sous-total AA	16 597	7 643	24 240		25 023	17 157	7 867
Organismes extérieurs		3 550	3 550	104,0%	3 692	-	3 692
Organisme extérieur 6				100,0%	-		
Sous-total extérieurs	-	3 550	3 550	104,0%	3 692	-	3 692
Retraités				100,0%	-		
Conjoints				100,0%	-		
Enfants				100,0%	-		
Autres 1				100,0%	-		
Autres 2				100,0%	-		
Sous-total Conjoints Enfants Retraités	-	-	-	100,0%	-	-	-

Recettes

1,39 €	0,50 €	5,59 €		7,38 €		2 327 €	168 €		
1,39 €	0,50 €	5,59 €		7,38 €		32 756 €	4 914 €	- €	2 577 €
		5,59 €							
	- €	5,59 €		7,38 €		16 524 €	- €	- €	- €
1,39 €	- €	5,59 €		7,38 €		4 518 €	724 €	- €	- €
					0	160 825 €	23 848 €	- €	10 917 €
		5,59 €		7,38 €		27 247 €			- €
				9,08 €					
						27 247 €	- €	- €	- €
				5,65 €		- €			
				5,65 €		- €			
1,20 €						- €	- €	- €	- €

Recettes

1 890,79
28 553,80
0,00
12 525,07
3 973,56
139 982,28
20 653,22
20 653,22
0,00

Recettes

Total Général	16 597	11 193	27 790	103,3%	28 715	17 157	11 559
----------------------	---------------	---------------	---------------	---------------	---------------	---------------	---------------

Recettes

-	188 072	23 848	-	10 917
---	---------	--------	---	--------

Recettes

160 635,50

BUDGET PREVISIONNEL DES DEPENSES HT

Fluides

Autres dépenses de fonctionnement subventionnées

N° compte	Nature de la dépense	Montant prévisionnel 2023		
		HT	TVA	TTC
60	Achats matières premières et autres approv.	165 942 €	7 488 €	173 430 €
60100000	Achats consommés matières premières	143 577 €	3 015 €	146 592 €
60611000	Eau	1 500 €	300 €	1 800 €
60612000	Electricité	6 000 €	1 200 €	7 200 €
60612100	Gaz	6 000 €	1 200 €	7 200 €
60631000	Fourniture d'entretien et petit équipement	5 000 €	1 000 €	6 000 €
60632000	Fournitures vaisselle, couverts	1 000 €	200 €	1 200 €
60641000	Fournitures administratives, informatique	2 865 €	573 €	3 438 €
60710000	Achats cafétéria		- €	- €
61 et 62	Autres achats et charges externes	26 163 €	4 433 €	30 595 €
61520000	Entretien des biens immobiliers nettoyage	2 500 €	500 €	3 000 €
61550000	Entretien des biens mobiliers maintenance équipés	5 000 €	1 000 €	6 000 €
61552000	Contrats de maintenance info	1 576 €	315 €	1 891 €
61560000	Blanchissage	5 020 €	1 004 €	6 024 €
61610000	Assurances multirisques	4 000 €	- €	4 000 €
61810000	Documentation générale		- €	- €
62260000	Honoraires comptables	5 994 €	1 199 €	7 193 €
62261000	Honoraires analyses	528 €	106 €	634 €
62262000	Honoraires formation	375 €	75 €	450 €

Soit

5,00 €

Achats MP

Nombre repas

Coût MP 2019

Inflation

Coût MP 2021



HT par repas

2019	2020	2021	2022	Moyenne	
78500	60046	72060	111729		1000 ajouté à facture 2022
24344	15805	19225	27886		800 ajouté à facture 2022
3,22 €	3,80 €	3,75 €	4,01 €	3,69 €	
				37 %	
				5,06 €	

72060
19225
3,75 €

62340000	Cadeaux aux usagers		- €	- €
6251000	Frais de déplacement		- €	- €
62610000	Frais d'affranchissement	150 €	30 €	180 €
62620000	Frais de téléphone		- €	- €
	- Abonnement tél	270 €	54 €	324 €
	- Abonnement internet	500 €	100 €	600 €
62780000	Frais bancaires	250 €	50 €	300 €
62800000	Frais divers		- €	- €
63	Impôts et taxes	1 175 €	580 €	3 480 €
63330000	Formation professionnelle continue	273 €	290 €	1 740 €
63350000	Taxe d'apprentissage	177 €	145 €	870 €
63400000	Contrats bacs à graisse	725 €	145 €	870 €
64	Salaires et charges sociales	146 511 €	- €	- €
64110000	Salaires bruts	120 607 €		
64112000	Congés payés			
64510000	Cotisations URSSAF-Pôle Emploi	18 001 €		
64520000	Cotisations retraite	2 890 €		
64550000	Mutuelle	2 525 €		
64560000	Prévoyance	1 888 €		
64587000	Charges sociales/congés payés			
6475000	Médecine du travail	600 €		
65 à 69	Autres charges	9 206 €	- €	- €
65440000	Perte/créance des exercices antérieurs			
65880000	Charges diverses/gestion courante	2 000 €		
67180000	Charges exceptionnelles de gestion			
681120000	Dotation aux amortissements matériel subventionné	7 206 €		
681121000	Dotation aux amortissements matériel non subventionné			

	Total général	348 997 €	12 501 €	207 506 €
--	----------------------	------------------	-----------------	------------------

	Synthèse coût de revient par repas	Montant HT	Nbre de repas annuel	Coût/repas HT
x	Fluides	14 495 €	28 715	0,50 €
x	Autres dépenses subventionnées	36 758 €	28 715	1,28 €
	Coût matière	143 577 €	28 715	5,00 €
	Frais de personnel fabrication -AGRIA	24 018 €	28 715	0,84 €
x	Frais de personnel hors fabrication-ADM	123 878 €	28 715	4,31 €
	Dotations aux amortissements subventionnés	7 206 €	28 715	0,25 €
	Autres frais généraux	- €	28 715	- €
	Total	349 932 €	28 715	12,19 €

**Participation
2023**

75,0%
0,63 €

Participation 2024	Participation 2025		
-------------------------------	-------------------------------	--	--

50,0%	25,0%		
0,42 €	0,21 €		

BUDGET DES FRAIS DE PERSONNEL

Nom-prénom	Salaire brut 2023	Taux de charges sociales
TOTAL FABRICATION REPAS (AGRIA)	77 778 €	
<i>Christophe Postat</i>	28 031 €	28,0%
<i>Sandrine Romani</i>	24 447 €	21,0%
<i>Alexia Simian Buissonnet</i>	25 300 €	21,0%
TOTAL HORS FABRICATION (ADM)	42 828 €	
Vanina Garibaldi	21 513 €	21,0%
<i>Georges Pulicani</i>	21 315 €	21,0%
TOTAL GENERAL	120 607 €	

\$/Frais de personnel'.D29:F36

PROJECTION 2023

Salaires chargés	Part agraria 25 %	part administrations 75 %
96 074 €	24 018 €	72 055 €
35 880 €	8 970 €	26 910 €
29 581 €	7 395 €	22 185 €
30 613 €	7 653 €	22 960 €
- €		
51 822 €	- €	51 822 €
26 031 €		26 031 €
25 792 €		25 792 €
147 896 €	24 018 €	123 878 €

Pulicani Georges 1639.64 €,- Garibaldi Vanina
1654.85 €,- Roche Sandrine 1880.51 €,- Simian
Buissonnet Alexia 1946.18 €,- Postat Christophe
2156.25 €.
Pulicani Georges 1 164.91 €,Garibaldi Vanina 1
159.19 €,Roche Sandrine 1 352.54 €,Simian
Alexia 1 422.42 €,Postat Christophe 1 559.28 €.

27 289,59 €

Cotisations URSSAF-Pôle Emploi

18 000,58 €

Cotisations retraite

2 890,22 €

FPC

272,90 €

Apprentissage

177,38 €

Mutuelle

2 524,82 €

- €

Prévoyance

1 888,44 €

25 754,33 €

22,63 %

65,96 %

10,59 %

1,00 %

0,65 %

9,25 %

7 %

		2023	2024	2025
Investissement terrasse scénario 1	(a)	-35 000 €		
<i>Terrasse pergola à toit rétractable non fermée</i>				
Réduction des participations financières des administrations	<i>(b)</i>		#REF!	#REF!
Flux nets de trésorerie	<i>(a)+(b)</i>	-35 000 €	#REF!	#REF!
Flux nets de trésorerie cumulés		-35 000 €	#REF!	#REF!
Taux de rentabilité de l'investissement		#VALUE!		
Délai de récupération		1 an et 3 mois		

		2023	2024	2025
Investissement terrasse scénario 2	(a)	-44 511 €		
<i>Terrasse pergola à toit rétractable avec fermeture</i>				
Réduction des participations financières des administrations	<i>(b)</i>	36 944 €	#REF!	#REF!
Flux nets de trésorerie	<i>(a)+(b)</i>	-7 567 €	#REF!	#REF!
Flux nets de trésorerie cumulés		-7 567 €	#REF!	#REF!
Taux de rentabilité de l'investissement		#VALUE!		

Délai de récupération		1 an et 6 mois
-----------------------	--	-----------------------

BUDGET DES INVESTISSEMENTS

1) Immobilisations subventionnées

Nom du matériel	Date d'achat	Valeur brute HT	Durée d'amortissement	Dotation	Observations
				#DIV/0!	
				#DIV/0!	
				#DIV/0!	
				#DIV/0!	
				#DIV/0!	
				#DIV/0!	
				#DIV/0!	
				#DIV/0!	
				#DIV/0!	
				#DIV/0!	
				#DIV/0!	
				#DIV/0!	
				#DIV/0!	
				#DIV/0!	
				#DIV/0!	
				#DIV/0!	
				#DIV/0!	
				#DIV/0!	
				#DIV/0!	
				#DIV/0!	
				#DIV/0!	
				#DIV/0!	
				#DIV/0!	
				#DIV/0!	
				#DIV/0!	

S EN C

Nom du matériel	Date d'achat	Valeur brute HT	Durée d'amortissement	Dotation 2018	Observations
Total				- €	

EST. 2



ASSOCIATION
DE GESTION DU
RESTAURANT INTER ADMINISTRATIF
Rond point du maréchal Leclerc
Préfecture de la Haute-corse
20401 Bastia cedex

Téléphone bureau de 08h00 à 16h00
04 95 34 50 55
Fax 04 95 31 72 06
Mail agria2b.association@wanadoo.fr

Bastia, le 20/06/2023

AGRIA
Compte rendu du CA du 19 Juin 2023 à 14h

Membres présents :

Sanroma Pascal,
Andreani Jocelyne,
Olmiccia Sylvie
Stebenet Christine
Cagninacci Isabelle
Costa Michel
Rottler Françoise
Pieralli Andrea (remplaçante de Mr Pizzorni Robert)

Absents excusés :

Giacobbi Claire

Invité et présent en tant qu'expert:

Tair Medhi (SGCD 2b)

Après vérification du quorum, la séance peut s'ouvrir .
Les points inscrits à l'ordre du jour peuvent être déroulés.

1) Le PV du CA du 9/12/2022 est approuvé à l'unanimité.

2) BUDGET 2023

Le document budgétaire transmis avec l'ordre du jour a du être rectifié et corrigé en séance.
Suivant les lignes tracées par la DGAFP et les recommandations de l'audit réalisé en 2022
l'AGRIA devra d'ici 2025, prendre en en charge 25% des dépenses salariales . Sur le plan

budgétaire, les mesures nécessaires pour y parvenir seront lissées sur trois ans et représenteront nécessairement un surcoût pour l'utilisateur (Augmentation du coût du repas) Les projections restent difficiles à réaliser notamment en matière de dépenses d'énergie. On constate une augmentation toujours croissante de l'activité du RIA avec une fréquentation constante qui devrait nous être favorable dans la recherche de ce futur équilibre financier . Le budget proposé ne soulève aucune remarque et est approuvé.

3) Tarifs 2023 :

Les tarifs en vigueur datent de 2017 et ne correspondent plus à la réalité économique actuelle. Les nouveaux tarifs sont examinés en séance et validés par le CA. Ils entreront en vigueur le 1^{er} juillet 2023.

4) Travaux de la terrasse et financement :

La demande de subvention auprès de la DGAFP pour la rénovation de la terrasse (structure et sol) a été accordée et les crédits sont à disposition . Elle représente 75 % du montant total ,le reste de la dépense étant supporté par la Collectivité de Corse et par l'AGRIA .

L'avancement et la programmation de travaux engagés sur la bâtiment préfecture est évoqué avec les représentants du SGCD 2B notamment en ce qui concerne la dépose et pose des ouvrants du restaurant. Ce point soulève de nombreuses questions et inquiétudes . Les membres de l'AGRIA regrettent le manque d'anticipation et toutes les incertitudes de ce chantier (non concertation sur le choix du matériel ,présence ou pas d'amiante, problèmes liés à la dépose et impact sur le fonctionnement en temps réel du restaurant, aux considérations d'hygiène et sécurité , assurance..)

Au-delà de l'engagement de sa responsabilité, l'association AGRIA s'inquiète de l'avenir de ses salariés si le restaurant doit fermer .

Du fait de ce manque de visibilité ,le CA de l'Agria confirme donc son refus de voir s'engager ces travaux en l'état.

5) Dates de fermeture 2023 :

Le restaurant sera fermé du 7 au 20 août 2023 et du 25 décembre au 2 janvier 2024 inclus.

6) Questions diverses :

Aucune question diverse n'est abordée .

La séance est levée à 15 h30.

La secrétaire



Isabelle Cagninacci

Le Président



Pascal SANROMA

FREQUENTATION MENSUELLE PAR ADMINISTRATION 2023

	janvier	février	mars	avril	mai	juin	juillet	août	septembre	octobre	novembre	décembre	TOTAL/ADM
PREFECTURE	322	315											637
POLICE	805	714											1519
DDT	393	306											699
DDETSPP	172	133											305
IRA	144	61											205
ORANGE	11	11											22
JUSTICE	2	4											6
DREAL	11	11											22
DRAAF	38	33											71
SGC	418	395											813
OFB	0	0											0
CDC	245	254											499
DMLC	112	113											225
NON/CONV	356	306											662
SS/TOTAL	3029	2656	0	0	0	0	0	0	0	0	0	0	5685

MAJ Le 20/03/2023

11,20	PREFECTURE
26,72	POLICE
12,30	DDT
5,36	DDETSPP
3,61	IRA
0,39	ORANGE
0,11	JUSTICE
0,00	DREAL
1,25	DRAAF
14,30	SGC
0,00	OFB
8,78	CDC
3,96	DMLC
11,64	NON/CONV
99,62	

FREQUENTATION MENSUELLE PAR ADMINISTRATION 2022

	janvier	février	mars	avril	mai	juin	juillet	août	septembre	octobre	novembre	décembre	TOTAL/ADM
PREFECTURE	325	388	495	411	580	626	508	175	564	488	549	274	5383
POLICE	84	82	107	90	162	203	318	125	479	623	677	428	3378
DDT	236	283	259	248	314	348	341	147	493	384	445	243	3741
DDETSPP	79	100	114	88	139	152	124	52	143	131	116	71	1309
IRA	263	87	162	183	147	217	78	1	293	232	192	84	1939
ORANGE	6	8	6	16	7	15	12	5	15	7	11	1	109
JUSTICE	8	8	10	2	2	0	2	0	4	7	5	3	51
DREAL	8	24	10	12	8	20	12	8	26	13	18	16	175
DRAAF	14	23	44	20	27	15	32	6	32	43	38	31	325
SGC	293	414	464	346	480	506	388	143	561	530	454	329	4908
SIEEP	4	8	6	4	12	17	5	0	9	15	8	8	96
CDC	139	176	192	163	198	235	160	71	248	256	255	146	2239
DMLC	51	57	68	58	69	46	42	23	55	72	86	56	683
NON/CONV	352	293	259	268	282	371	213	110	400	456	355	191	3550
SS/TOTAL	1862	1951	2196	1909	2427	2771	2235	866	3322	3257	3209	1881	27886

MAJ Le 25/01/2023

19,3035932
12,1136054
13,4153339
4,69411174
6,9533099
0,39087714
0,18288747
0,00627555
1,16545937
17,6002295
0,34425877
8,02911855
2,44925769
12,7304024

FREQUENTATION MENSUELLE PAR ADMINISTRATION 2021

	janvier	février	mars	avril	mai	juin	juillet	août	septembre	octobre	novembre	décembre	TOTAL/ADM
PREFECTURE	404	359	368	301	250	305	259	111	297	371	332	208	3565
POLICE	49	44	71	35	56	87	59	17	111	100	85	64	778
ARS	22	21	24	DECONVENTIONNE DEPUIS LE 31 MARS 2021									67
DDTM	154	149	227	179	177	313	257	136	391	413	305	174	2875
DDCSPP	1	13	1	CREATION DE LA DDETSPP LE 1 AVRIL 2021									15
DIRECCTE	68	43	59										170
DDETSPP				35	53	50	39	18	109	108	104	73	589
IRA	74	33	229	38	46	87	30	0	304	252	295	180	1568
ORANGE	7	14	28	26	15	12	11	8	12	11	19	11	174
JUSTICE	12	10	16	14	12	6	8	4	2	10	6	2	102
DREAL	1	5	7	7	23	17	5	8	22	22	11	5	133
DRAAF	6	13	18	7	10	14	20	12	34	25	22	18	199
SGC		50	235	213	263	312	269	121	373	323	363	227	2749
SIEEP	0	0	0	0	0	2	6	0	0	0	0	2	10
CDC	183	175	280	149	180	291	191	88	237	308	237	135	2454
DMLC	CREATION DE LA DMLC LE 4 OCTOBRE 2021 CONVENTIONNE DEPUIS LE 2 NOVEMBRE 2021										73	41	114
NON/CONV	288	257	314	315	245	373	280	136	449	357	393	256	3663
SS/TOTAL	1269	1186	1877	1319	1330	1869	1434	659	2341	2300	2245	1396	19225

MAJ Le 05/01/22

ORANGE nouvelle convention au 1er avril (CSE ORANGE CORSICA)

Fréquentation mensuelle par administration



18,54	PREFECTURE
4,05	POLICE
0,35	ARS
14,95	DDTM
0,08	DDCSPP
0,88	DIRECCTE
3,06	DDETSPP
8,16	IRA
0,91	ORANGE
0,53	JUSTICE
0,69	DREAL
1,04	DRAAF
14,30	SGC
0,05	SIEEP
12,76	CDC
0,59	DMLC
19,05	NON/CONV
100	

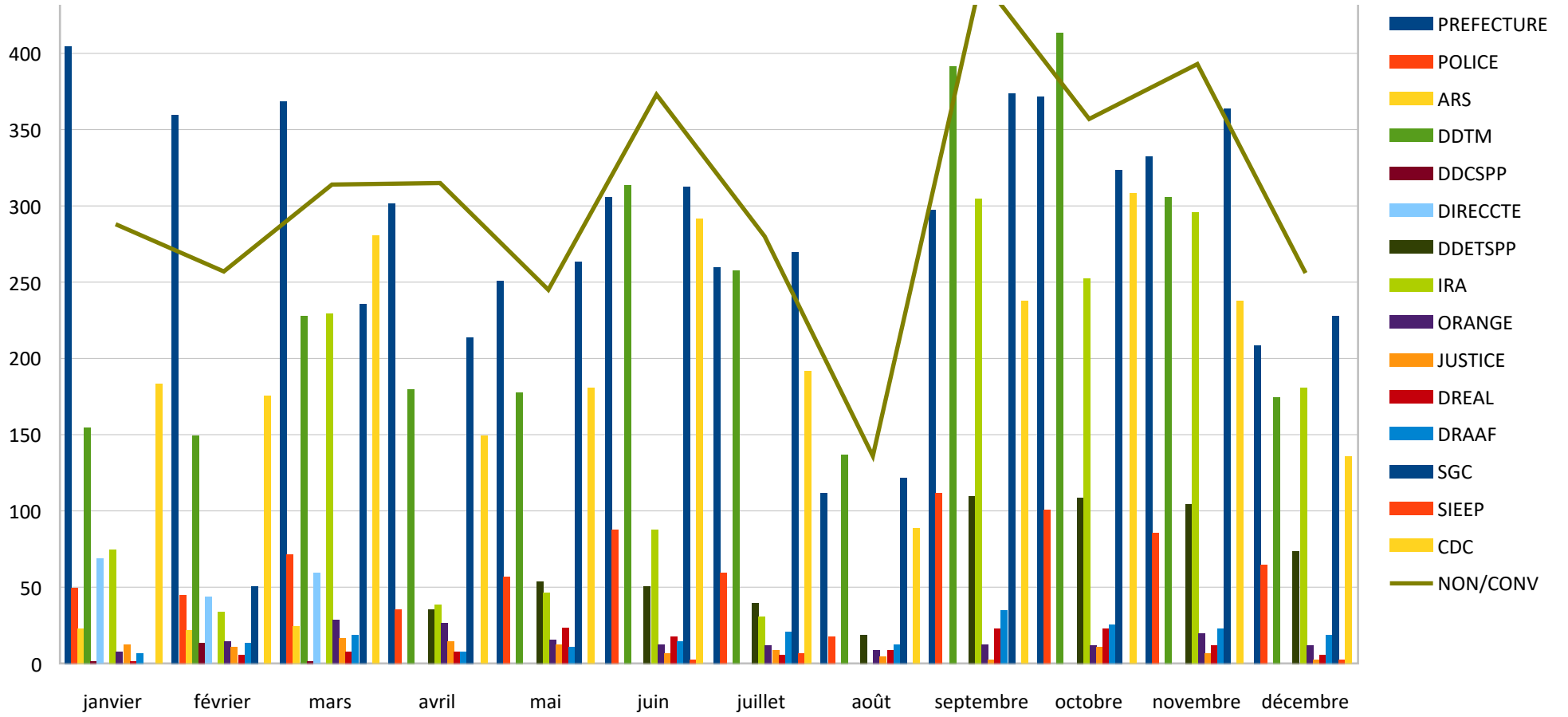

FREQUENTATION MENSUELLE PAR ADMINISTRATION 2020

	janvier	février	mars	avril	mai	juin	juillet	août	septembre	octobre	novembre	décembre	TOTAL/ADM
PREFECTURE	507	463	241	0	123	343	373	300	602	500	409	298	4159
POLICE	86	99	46	0	13	66	35	33	91	60	56	35	620
ARS	36	36	13	0	0	22	37	17	41	37	25	20	284
DDTM	253	260	121	0	20	117	146	160	230	233	97	64	1701
DDCSPP	8	3	0	0	0	1	4	7	10	2	1	3	39
DIRECCTE	166	174	76	0	2	48	129	105	147	115	69	68	1099
IRA	94	26	62	0	0	118	135	0	177	157	10	50	829
ORANGE	85	71	28	0	3	27	50	56	50	56	8	4	438
JUSTICE	17	16	4	0	2	13	10	4	8	10	10	12	106
DREAL	0	0	0	0	0	0	0	0	0	0	0	0	0
DRAAF	33	36	23	0	0	3	17	8	22	23	11	9	185
SIEEP	33	45	17	0	0	0	0	0	26	24	0	0	145
CDC	510	521	213	0	11	215	255	130	371	343	147	113	2829
NON/CONV	544	552	225	0	36	326	305	230	332	398	209	214	3371
SS/TOTAL	2372	2302	1069	0	210	1299	1496	1050	2107	1958	1052	890	15805

MAJ LE 03/11/21

Fréquentation mensuelle par administration



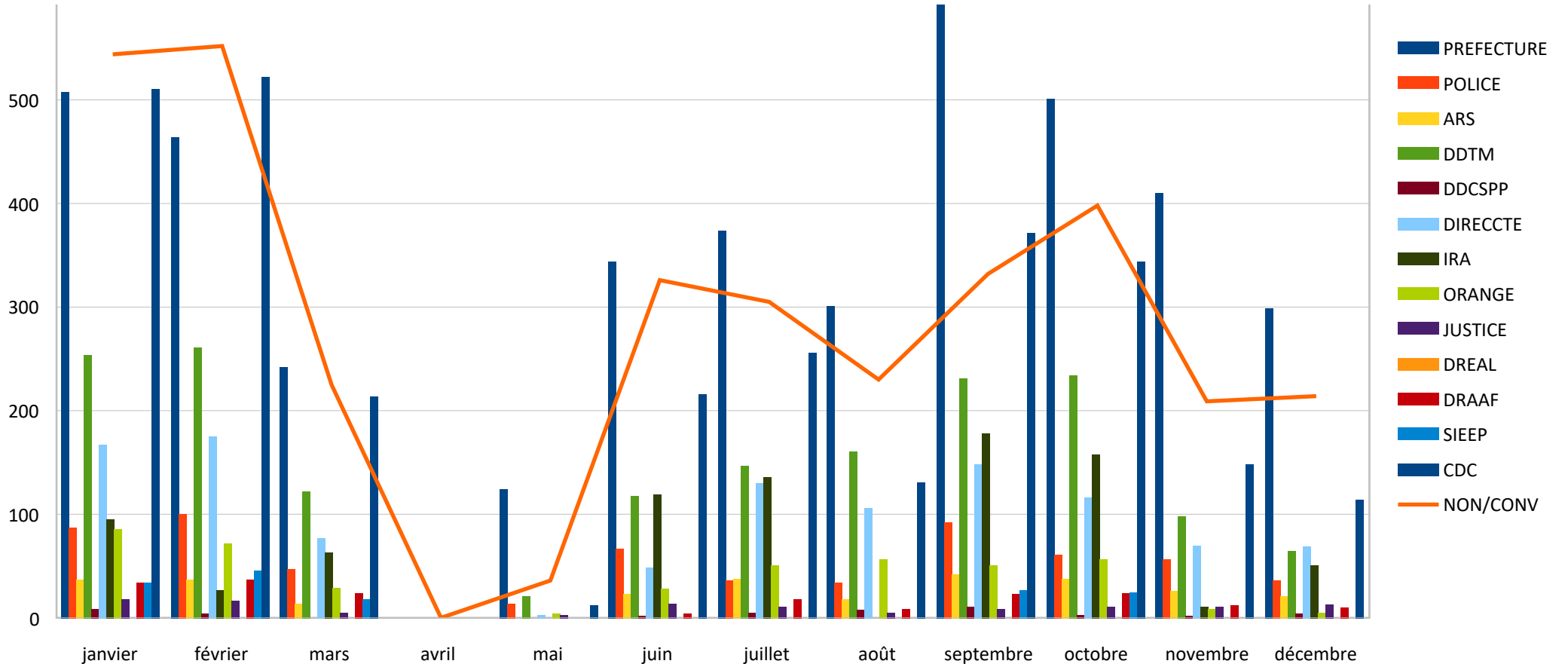

FREQUENTATION MENSUELLE PAR ADMINISTRATION 2019

	janvier	février	mars	avril	mai	juin	juillet	août	septembre	octobre	novembre	décembre	TOTAL/ADM
PREFECTURE	405	442	436	447	428	395	398	149	475	570	536	381	5062
POLICE	98	83	78	113	112	92	86	13	80	112	93	47	1007
ARS	24	19	26	35	31	18	26	11	30	29	11	23	283
DDTM	203	243	255	238	262	243	283	137	305	285	242	177	2873
DDCSPP	0	0	0	0	0	0	0	5	13	0	5	2	25
DIRECCTE	122	92	108	90	90	95	131	49	116	136	146	119	1294
IRA	361	254	381	234	10	89	54	0	108	149	88	52	1780
ORANGE	55	52	67	59	44	35	70	32	58	78	60	33	643
JUSTICE	14	6	12	6	12	8	16	4	6	15	6	4	109
DRAAF	17	8	14	19	15	14	15	2	17	20	13	19	173
SIEEP	15	14	14	13	7	7	14	0	48	49	40	25	246
CDC	516	454	481	457	413	386	404	150	438	458	412	297	4866
NON/CONV	571	550	608	568	496	526	473	178	515	639	536	323	5983
SS/TOTAL	2401	2217	2480	2279	1920	1908	1970	730	2209	2540	2188	1502	24344

MAJ LE 03/11/2021

Fréquentation mensuelle par administration



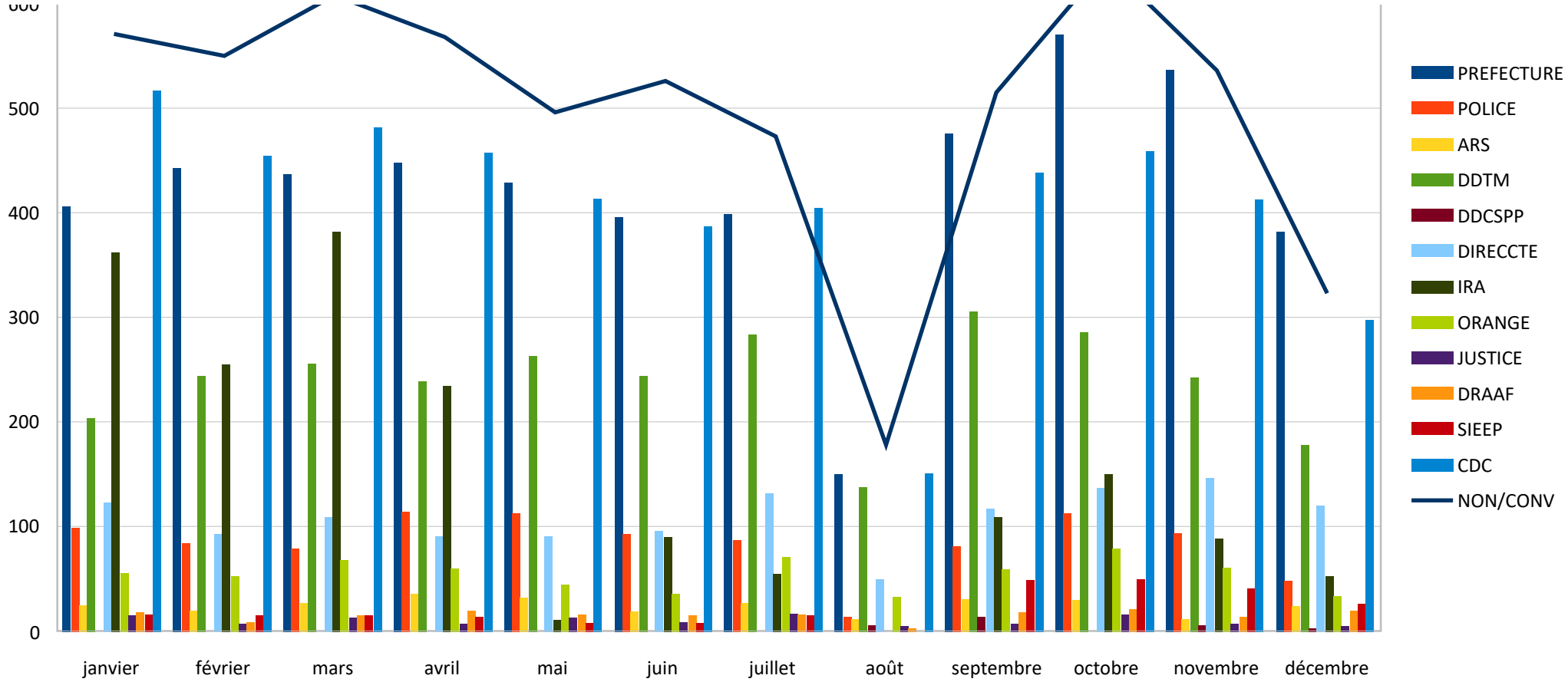

FREQUENTATION MENSUELLE PAR ADMINISTRATION 2018

	janvier	février	mars	avril	mai	juin	juillet	août	septembre	octobre	novembre	décembre	TOTAL/ADM
PREFECTURE	107	0	1337	489	456	544	423	230	436	493	463	338	5316
POLICE	26	0	237	78	86	114	58	26	72	72	68	65	902
ARS	12	0	127	33	39	56	55	34	54	64	44	32	550
DDTM	54	0	522	174	188	229	164	83	211	224	185	148	2182
DIRECCTE	44	0	352	117	118	96	66	36	90	97	144	91	1251
IRA	50	0	603	107	10	35	33	0	401	521	51	35	1846
ORANGE	12	0	161	61	48	60	44	20	35	38	36	31	546
JUSTICE	3	0	51	12	12	22	19	2	16	6	18	8	169
SIEEP	9	0	84	10	5	7	11	0	8	9	10	4	157
CDC	117	0	1105	395	395	449	345	226	463	522	451	376	4844
NON/CONV	163	0	1566	518	543	729	386	219	699	661	604	359	6447
SS/TOTAL	597	0	6145	1994	1900	2341	1604	876	2485	2707	2074	1487	24210

MAJ LE 08/02/2022

FREQUENTATION PAR ADMINISTRATION 2018

