

OCTOBRE 2023

RAPPORT D'INFORMATION SUR LE DEPLOIEMENT ET LA  
COMMERCIALISATION DU RESEAU A TRES HAUT DEBIT POUR  
LA CORSE



# TABLE DES MATIÈRES

<b>SUNTA/Préambule</b> .....	<b>3</b>
<b>Les étapes clés</b> .....	<b>4</b>
<b>Présentation de la convention de délégation de service public</b> .....	<b>5</b>
Engagements contractuels de déploiement .....	7
Financements publics de l'opération. ....	7
Evolution juridique du statut du délégataire depuis la signature du contrat .....	7
La société Corsica Fibra .....	8
<b>Point d'étape du déploiement</b> .....	<b>9</b>
Focus sur les déploiements de prises .....	9
Génie civil – enfouissements.. ....	9
Nombre de prises construites par commune. ....	9
Focus sur les déploiements de NRO .....	10
Pose de NRO .....	11
Focus sur les déploiements de PM .....	12
Point sur la négociation avec les bailleurs pour les « conventions immeuble » .....	12
<b>Point d'étape de la commercialisation des prises</b> .....	<b>13</b>
Nombre de prises commercialisées par commune .....	14
Bilan de la souscription d'abonnements par les usagers finaux .....	14
Taux de succès au 1 <sup>er</sup> raccordement .....	14
Commercialisation et adressage .....	15
Communes pour lesquelles une subvention a été attribuée .....	16
<b>Audits et contrôles du réseau</b> .....	<b>17</b>
<b>Point financier</b> .....	<b>18</b>
Versement de la subvention au délégataire. ....	18
Part des versements FSN et PEI perçue par la CdC .....	18
Part des redevances pour frais de contrôle perçue par la Collectivité de Corse .....	18
<b>Point d'étape formation, insertion et emploi</b> .....	<b>19</b>
<b>Point d'étape sur le numérique inclusif et le développement des usages.</b> .....	<b>20</b>
Digital Factory in Paesi .....	20
Événement territorii di dumane .....	21
<b>Concertation Collectivité de Corse – Corsica Fibra</b> .....	<b>22</b>
<b>Glossaire/ou FAQ</b> .....	<b>23</b>
<b>Annexe</b> .....	<b>24</b>

# PRÉAMBULE

Dès 2016, le Président du Conseil exécutif de Corse décidait de donner une nouvelle impulsion à la politique d'aménagement numérique de la Corse en matière de Haut Débit et de Très Haut Débit.

Les chantiers du Haut Débit et du Très Haut Débit ont été érigés comme une priorité stratégique de la Collectivité de Corse autour de 4 ambitions :



**Répondre aux besoins des territoires insulaires** en situation de fracture numérique avérée,



**Éviter de construire une Corse à deux vitesses**, avec le Très Haut Débit sur les agglomérations de Bastia et d'Ajaccio et le Haut Débit ailleurs,



**Comblent au plus vite la fracture territoriale** de plus en plus douloureuse pour les territoires situés en zones rurales,



**Remplacer définitivement le réseau cuivre** existant et vétuste par de la fibre optique.

**Le présent rapport offre un point d'étape arrêté au 15 octobre 2023 sur le déploiement et la commercialisation du réseau à Très Haut Débit pour la Corse. Il met à jour celui présenté à l'Assemblée de Corse lors de sa session du 26 mai 2023 (Délibération 23/066 AC)**

## LES ÉTAPES CLÉS

---

- ✓ Le **29 juillet 2016**, la délibération n°16/173 AC approuvait la mise en œuvre opérationnelle de la première phase du schéma directeur territorial d'aménagement numérique de Corse.
- ✓ En **septembre 2016**, la délibération n°16/219 AC approuvait le principe du lancement de la délégation de service public relative à la conception, à l'établissement et à l'exploitation du réseau Très Haut Débit pour la Corse.
- ✓ Le **29 juin 2018**, la délibération n°18/226 AC approuvait la signature de la convention de délégation de service public relative à la conception, à l'établissement et à l'exploitation du réseau Très Haut Débit pour la Corse avec SFR Collectivités.
- ✓ Le **16 octobre 2018**, la convention de la délégation de service public relative à la conception, à l'établissement et à l'exploitation du réseau très haut débit pour la Corse était signée.
- ✓ Le **27 juin 2019** la délibération n°16/189 AC approuvait l'avenant 1 à la convention, permettant notamment de prendre en compte le changement d'actionnariat de Corsica Fibra (SFR et SFR Collectivités vers SFR FTTH).
- ✓ Le **17 décembre 2020**, la délibération N° 20/219 CP approuvait l'avenant 2 à la convention, permettant notamment de définir un nouveau calendrier de déploiement prenant en compte les impacts de la crise sanitaire, et l'état d'urgence qui a pris fin le 24 juillet 2020.
- ✓ Le **14 décembre 2022**, la délibération n°22/204 CP approuvait l'avenant 3 à la convention, permettant notamment de faire évoluer l'offre de référence, la grille tarifaire et les modèles de contrats de services associés, ceci afin de tenir compte des évolutions réglementaires. L'avenant 3 a également permis de faire évoluer les modalités de versement de la participation publique afin de tenir compte de l'évolution du quantitatif de ZAPM (Zone Arrière de Point de Mutualisation).

# PRÉSENTATION DE LA CONVENTION DE DÉLÉGATION DE SERVICE PUBLIC

Le 16 octobre 2018 (date de signature de la convention de la délégation de service public relative à la conception, à l'établissement et à l'exploitation du réseau très haut débit pour la Corse) constitue la date de référence de l'exécution du contrat.

Le contrat de concession a été souscrit entre SFR Collectivités et la Collectivité de Corse pour une durée de 30 ans.

52 M€ de fonds publics ont été investis pour valoriser près de 275 M€ de travaux d'établissement. 327 M€ sont investis au total sur la durée du contrat.

La convention prévoit le déploiement de 170 069 prises Très Haut Débit, et de 7 000 kilomètres d'infrastructure en fibre optique sur une période de 5 années. Le réseau couvrira 344 communes, à savoir toutes les communes de Corse à l'exception de la CAB, de la CAPA et de Biguglia (qui constituent la zone d'initiative privée, dite Zone AMII\*).

En outre, la convention offre à la Collectivité de Corse les garanties suivantes :

- Un catalogue de services en tout point de l'île ouvert à tous les opérateurs.
- Une construction du réseau qui mobilisera près de 300 emplois à temps plein.
- Des engagements de formation et d'insertion à hauteur de 30 000 heures de formation et 95 000 heures d'insertion sur toute la durée de la convention.
- La création d'une société ad hoc (Corsica Fibra) dédiée à la construction, l'exploitation et la commercialisation du réseau. La société Corsica Fibra compte 4 emplois basés en Corse pour le moment (voir plus loin).
- 15 M€ de capital apportés dans les 3 mois suivants la constitution de la société ad hoc. Ce capital est désormais disponible chez Corsica Fibra.
- Un prêt de 50 M€ consenti par SFR Collectivités à la société délégataire dans les 3 mois de sa constitution. Cet engagement a été tenu.

- Le dépôt des fonds échappant à la consolidation de trésorerie avec le reste du groupe.
- Une lettre d'engagement de la société SFR collectivités sur la garantie à la société dédiée des moyens et ressources nécessaires au respect des obligations de cette dernière au titre de la Convention.
- Une garantie de substitution de la société SFR Collectivités en cas de défaillance de la société dédiée.
- Des garanties autonomes à première demande pour l'établissement du réseau à hauteur de 20 M€, et pour l'exploitation du réseau à hauteur de 7 M€.
- Des garanties de bien de retour pour la Collectivité de Corse.
- Un versement de la subvention échelonné et subordonné à la réalisation des travaux selon un échéancier contractuellement défini.
- Des pénalités sévères en cas de manquement ou de retard.

\* Zone AMII : Zone d'Appel à Manifestation d'Intention d'Investissement, relevant de l'initiative privée. En Corse, Orange est l'opérateur d'infrastructures sur les 2 zones AMII. La première concerne la Communauté d'Agglomération de Bastia (CAB) et Biguglia, l'autre concerne la Communauté d'Agglomération du Pays Ajaccien (CAPA).

## ENGAGEMENTS CONTRACTUELS DE DÉPLOIEMENT (AVENANT 3) EXPRIMÉS EN CUMULÉ

	2019	2020	2021	2022	2023	2024	Total
NRO	5	15	38	54	72	-	72
PM	27	131	354	446	599	-	599
Prises	11 402	32 466	71 400	110 567	147 155	170 069	170 069

La convention prévoit la pose de 72 NRO, 599 PM et 170 069 prises optiques raccordant l'ensemble des locaux raccordables de Corse.

## FINANCEMENT PUBLIC DE L'OPÉRATION

Le financement public de l'opération prévoit **52 M€** de subvention publique alloués au délégataire et versés au fur et à mesure de l'avancée des travaux. Ils se répartissent de la façon suivante :

- **34,64 M€ provenant de l'Etat** dans lesquels 28 M€ sont alloués au titre du Fonds pour la Société Numérique et 6,84 M€ au titre du PEI. Soit un cofinancement de l'Etat de 67%.
- Un financement de la **Collectivité de Corse de 17,2 M€**.

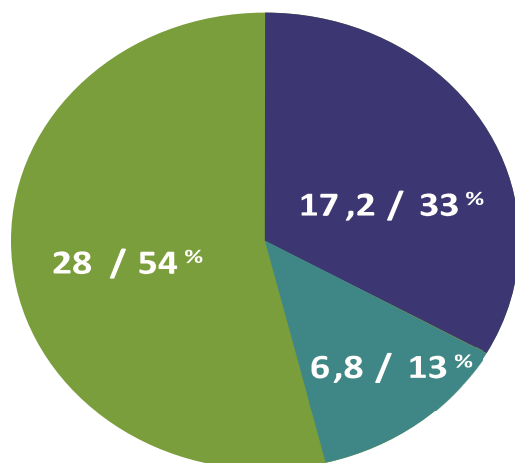

Financement publics (en M€)

● CdC ● PEI ● FSN

## EVOLUTION DU STATUT DU DÉLÉGATAIRE DEPUIS LA SIGNATURE DU CONTRAT

A la signature de la convention, le délégataire était SFR Collectivités. Conformément aux dispositions de l'article 4.1 de la Convention, la société SFR Collectivités a constitué une société ad hoc, dénommée Corsica Fibra, dédiée à l'exécution de la Convention, qui s'est substituée à elle en qualité de Délégataire. SFR Collectivités prend alors le statut de « Maison Mère ».

Par courrier du 13 Février 2019, les sociétés SFR Collectivités et SFR, respectivement maison-mère et maison-grand-mère du Délégataire, ont ainsi informé le Délégrant de la réorganisation du groupe et de la création de la société SFR FTTH, qui devient la nouvelle maison-mère du Délégataire à compter du 1er mars 2019.

Conformément aux articles 8 et 9 de la Convention et à l'article 36-4-b du décret n° 2016-86 du 1er février 2016 relatif aux contrats de concession, le Délégataire a sollicité l'accord préalable et exprès du Délégrant pour modifier la détention du capital social et du contrôle du Délégataire. Pour faire suite à la demande du délégant, **l'avenant 1** avait notamment pour objet d'officialiser l'accord du Délégrant sur ce changement d'actionnaire.

**L'avenant 1** a ainsi permis à la Collectivité de Corse « de prendre acte de la restructuration du Délégataire et notamment de la création de la société SFR FTTH, qui devient la nouvelle maison-mère de Corsica Fibra, Délégataire de service public, dont elle acquiert 100 % du capital social, auparavant détenu par SFR Collectivités » et « d'autoriser, conformément à l'article 4.1 de la Convention, ce changement d'actionnariat induit par la restructuration ».

Suite à l'avenant 1, SFR FTTH s'est substituée à SFR Collectivité en tant que maison mère de Corsica Fibra.

Enfin, la dernière réorganisation du groupe a changé la dénomination sociale de SFR FTTH par XpFibre. Il ne s'agit que d'un changement de dénomination commerciale de la maison mère, n'ayant aucun impact juridique ni financier sur la DSP FTTH et ne nécessitant pas de figurer dans un avenant.

## LA SOCIÉTÉ CORSICA FIBRA

Conformément à l'Article 4 de la convention, une filiale dédiée a été créée. Elle se nomme Corsica Fibra. Cette filiale est détenue à 100% par XpFibre. La société a été créée le 20 novembre 2018 et sa forme juridique est une Société par Actions Simplifiée à Associé Unique (SASU).

Conformément à l'Article 8 de la convention, son capital social a été porté à 15 M€.

La mise en place opérationnelle de la société s'est faite au cours du premier trimestre 2019 avec 3 employés ; soit 4 mois après la signature du contrat.

Ses locaux se situent à Bastia (Immeuble La Nina, Rue Jean Pierre Gaffory).

Au 31 mars 2023, Corsica Fibra compte 4 collaborateurs dédiés travaillant en Corse. Plusieurs dizaines de collaborateurs sont mobilisés au sein de XpFibre et du groupe ALTICE en support au déploiement et pour assurer les fonctions transverses.



# POINT D'ÉTAPE DU DÉPLOIEMENT

## AU 15 OCTOBRE 2023

**144 852 prises** ont été livrées sur 170 169 prises prévues à la convention.

**64 NRO** ont été posés sur 72 NRO prévus à la convention.

**559 PM** ont été posés sur 599 PM prévus (avenant 3 en vigueur au 15 octobre 2023).

	Engagement 2021	Réalisé 2021	Engagement 2022	Réalisé 2022	Engagement 2023	Réalisé au 15 octobre 2023
NRO	33	38	57	54	72	64
PM	230	354	327	467	599	559
Prises éligibles*	70 279	71 400	109 389	118 820	147 155	144 852

\*Par convention, un « Local éligible » ou une « Prise éligible » désigne un local pour lequel il manque le seul Raccordement final pour avoir une continuité optique entre le NRO du Délégué et la Prise terminale optique.

Les chiffres sont exprimés **en cumulé**.

## FOCUS SUR LES DÉPLOIEMENTS DE PRISES

(AU 15 OCTOBRE 2023)

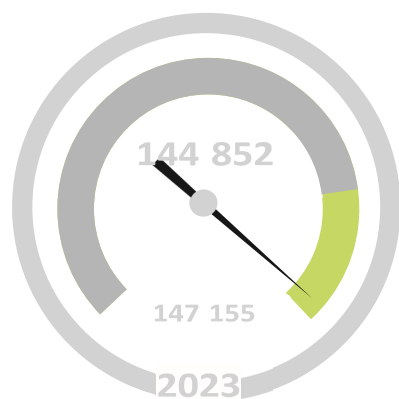

# 98,4%

Au 15 octobre 2023, **98,4 %** des prises prévues au 31 décembre 2023 sont construites, et **85,2 %** de l'objectif final est réalisé (170 069 prises prévues au total).

## GÉNIE CIVIL – ENFOUISSEMENTS

A ce jour, plus de 2750 kms de câbles à fibre optique ont été posés dont 1700 kms en souterrain. **370 kms de réseaux souterrains ont été nouvellement créés pour accueillir ces câbles**. A date Corsica Fibra a implanté 20 poteaux (Plaine U Borgu). A titre de comparaison, Orange possède 145 000 poteaux en Corse.

## NOMBRE DE PRISES CONSTRUITES PAR COMMUNE

Un tableau relatif au calendrier de déploiement par communes est disponible en annexe du présent rapport. Le tableau présente notamment le nombre de prises construites par communes

Au total, **144 852 prises ont été construites au 15 octobre 2023**, sur 170 069 prises prévues à la convention.

## FOCUS SUR LES DÉPLOIEMENTS DE NRO EN 2023

Il est prévu que 72 NRO au total aient été posés, en cumulé, à fin 2023. Au 15 octobre 2023, 64 NRO ont été posés soit 89% de l'objectif.

### NRO posés au 15 octobre 2023

Locu/Commune	Nbr. potentiel de prises	Locu/Commune	Nbr. potentiel de prises
Alandu	553	Ulimiccìa	1090
Aleria	1349	Omessa	1069
A Bastilicaccia	7616	Ota	1238
Bunifaziu	3413	Palasca	1450
Brandu	940	A Penta di Casinca	3793
Calacuccia	1883	Pitretu è Bicchisgià	1098
Calcatoghju	2246	A Piana	1034
Calinzana	2327	U Pianellu	1042
Calvi	5674	Pianottuli è Caldareddu	2337
Canari	1779	Pedicroce	1774
Carbini	751	Portivechju	9577
Cargèse	1260	Prupìa	5484
Castellu di Rustinu	1055	I Prunelli di Fiumorbu	1443
I Catari	1695	Ruglianu	2493
Coghja	1244	Santa Maria Sichè	2295
Corti	4876	San Fiurenzu	4102
Coti Chjavari	1753	San Ghjulianu	2297
Eccica è Suaredda	1288	Santa Maria Poghju	5330
Evisa	1093	Sartè	2377
Galéria	701	A Sarra di Farru	1654
A Ghisunaccia	4873	Siscu	2705
Ghisoni	1380	U Sulaghju	3635
La marana (Lucciana)	2706	Surbuddà	2261
Lama	849	Sotta	1181
Lecci	4210	U Spiluncatu	1450
Livia	1114	Aucciani	1994
Lucciana	4748	Venacu	2108
Lumiu	3652	A Venzulasca	3916
Luri	1271	Vicu	2511
Moltifau	1603	A Vulpaiola	1304
Munticellu	7702	Zonza	4804

### Poses de NRO à venir (entre le 15 octobre 2023 et le 31 décembre 2023)

Locu/Commune

Nbr. potentiel de prises

Altiani	891
Bastelica	830
Castineta	1426
Ciamanaccia	1615
Cugnoculu è Muntichji	674
Ghjucatoḡhju	1281
Muratu	1972
U Salge	1184

## POSE DE NRO





A SARRERA

## FOCUS SUR LE DÉPLOIEMENT DE PM EN 2023

Au 15 octobre 2023, **559 PM ont été livrés sur les 599 attendus** conformément à l'avenant 3 en vigueur. Dans l'optique d'optimiser la qualité du réseau, l'objectif de nombre de PM déployés est passé de 416 PM à 599 PM (validé dans l'avenant 3).



## POINT SUR LA NÉGOCIATION AVEC LES BAILLEURS POUR LES « CONVENTIONS IMMEUBLE »

Les conventions immeubles sont essentielles afin de permettre au réseau Très Haut Débit d'atteindre chaque logement. Elles nécessitent un travail d'information et de concertation avec les bailleurs (syndics, propriétaires publics ou privés, offices HLM, etc.) afin de pouvoir procéder à leur signature. Sans elles, le réseau ne peut être finalisé.

Au 15 octobre 2023, **3 456 conventions** ont été signées pour **57 423 logements**.

# POINT D'ÉTAPE DE LA COMMERCIALISATION DES PRISES AU 15 OCTOBRE 2023

Cartographie des communes ouvertes à la commercialisation

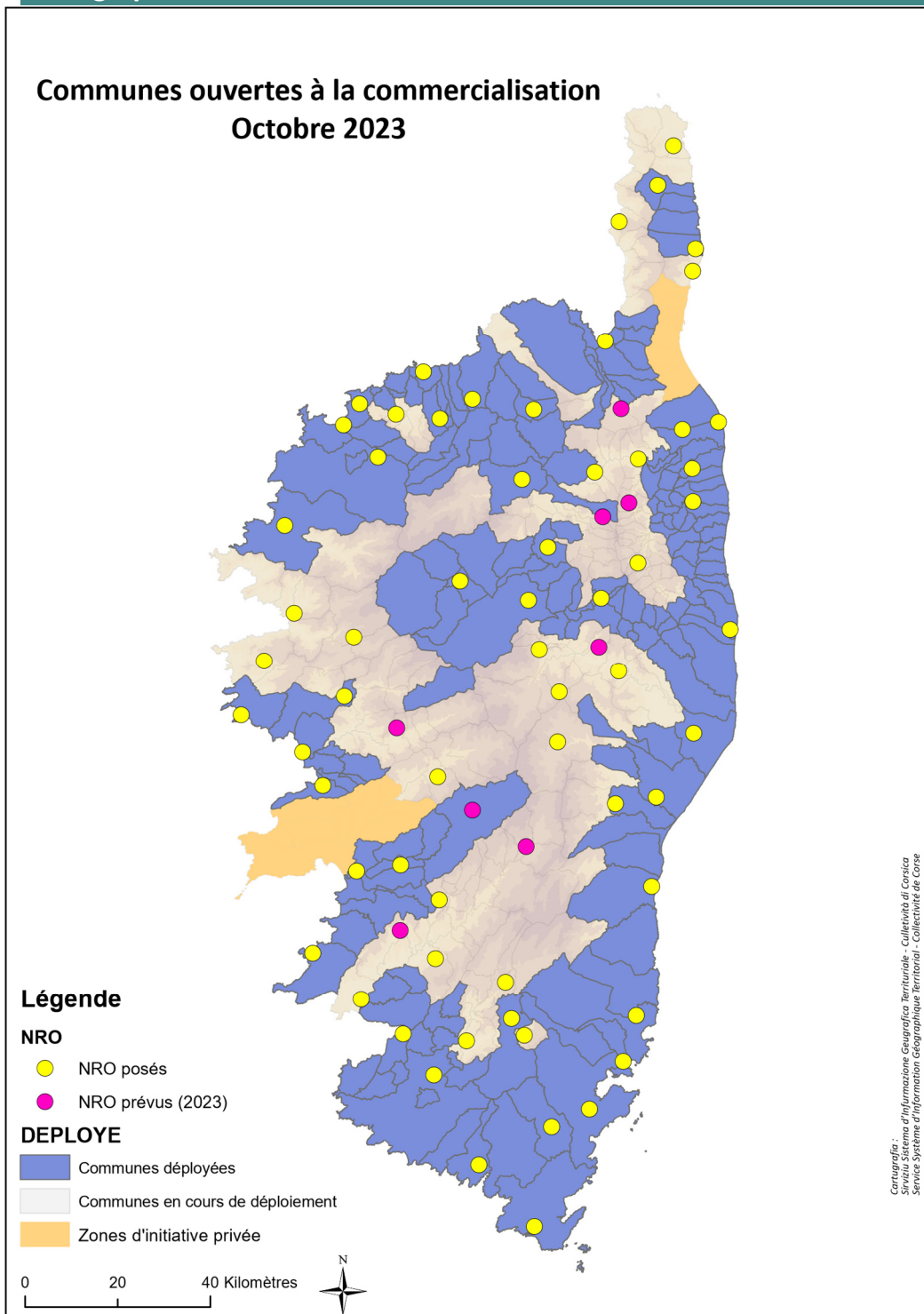

## NOMBRE DE PRISES COMMERCIALISABLES PAR COMMUNE

Une prise est « commercialisable » lorsqu'un usager peut souscrire un service auprès d'un opérateur commercial (appelé aussi FAI, Fournisseur d'Accès Internet). Lorsqu'une zone ou une commune a des prises commercialisables sur son territoire, on dit qu'elle est « ouverte à la commercialisation ».

Un tableau relatif au calendrier de déploiement par communes est disponible en annexe du présent rapport. Le tableau présente notamment le nombre de prises construites et commercialisables par commune.

Au 15 octobre 2023, Plus de **130 000** prises au total sont commercialisables, sur les **144 852** prises construites.

## BILAN DE LA SOUSCRIPTION D'ABONNEMENTS PAR LES USAGERS FINAUX

Sur plus de 130 000 prises commercialisables, près de 45 000 prises ont fait l'objet de la souscription à un abonnement par des clients finaux auprès d'un fournisseur d'accès internet (FAI). On note **plusieurs centaines de nouveaux abonnements chaque mois**.

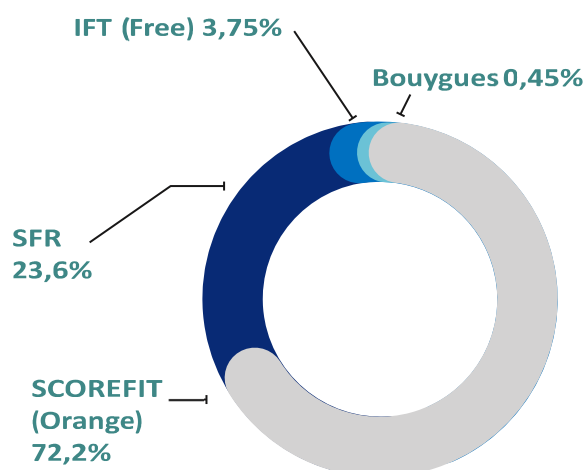

Les 4 opérateurs commerciaux grand public (Bouygues, Free, Orange et SFR) commercialisent leurs offres sur le réseau Corsica Fibra.

L'opérateur commercial (OC) **ORANGE** est le plus actif via sa filiale Scorefit (avec 72,2% des ventes d'abonnements), suivi de l'opérateur commercial (OC) SFR (23,6%). Free (3,75%) et Bouygues (0,45%) sont arrivés sur le réseau Corsica Fibra en début 2023.

## TAUX DE PÉNÉTRATION DE MARCHÉ

Le taux de pénétration de marché « brut » est de 35%. Cependant, les données INSEE en Corse estiment à environ 38 % les logements identifiés comme résidences secondaires.

Nous pouvons donc évaluer le **taux de pénétration de marché hors résidences secondaires à 58 %**.

Ainsi, sous l'impulsion de la Collectivité de Corse et de son délégataire Corsica Fibra, les opérateurs commerciaux pourraient proposer courant 2024 une offre dédiée aux résidences secondaires (ce qui permettrait d'optimiser le taux de pénétration « brut »).

## COMMERCIALISATION ET ADRESSAGE

La réalisation d'un plan d'adressage a pour objectif de disposer d'adresses normées sur une commune. Ce plan d'adressage recense la dénomination de l'ensemble des voies communales, publiques et privées et la numérotation de tous les bâtis (habitations, commerces, entreprises, sites publics, etc.) quel que soit leur état d'occupation.

En Corse en 2020, plus de 90% des communes ne disposaient toujours pas d'un plan d'adressage, ou disposaient d'un plan d'adressage partiel.

La Collectivité de Corse a mis en place un Appel à Projets (AAP) relatif à l'adressage dès début 2021, ouvert jusqu'en 2024 et financé par le fonds montagne\*, permettant de soutenir les communes dans la réalisation de leur plan d'adressage. Cet AAP a créé un effet levier permettant l'adressage de nombreuses communes ; et ce en phase avec la valorisation des toponymies locales et la maîtrise par les communes de leurs données.

**Au 15 octobre 2023, environ 260 communes ont ainsi lancé un processus d'adressage dont 168 ont transmis leur dossier d'AAP à la Collectivité de Corse.**

\*le Schéma d'aménagement, de développement et de protection de la montagne couvrant la période 2017-2023 a été présenté aux élus de la montagne puis adopté par l'Assemblée de Corse le 24 février 2017 par la Délibération 17/050 AC.





Comunes pour lesquelles une subvention a été attribuée

A Sarra di Farru	E Cristinacce	Omessu	San Lorenzu
Afa	Eccica è Suaredda	Ortale	Santa Lucia di Tallà
Alandu	Ersa	Ota	Santa Maria di Lota
Alata	Favalellu	Palasca	Santa Maria Poghju
Aleria	Felge	Palneca	Santa riparata di Muriani
Altiani	Feringule	Parata	Sant'Andria di Bozziu
Alzi	Filicetu	Partinellu	Santu Petru di tenda
Antisanti	Forcioli	Patrimoniu	Sari e sulinzara
Appiettu	Ghisunaccia	Pe d'Orezza	Sartè
Barbaghju	Grossa	Pedicorti di Caggiu	Serra di Fiumorbu
Barettali	Grossetto Prugna	Penta di Casinca	Silvarecciu
Bastelica	I Prunelli di Fiumorbu	Petra Di Verde	Sorbu è Ocagnanu
Belvidè è Campumoru	Isulacciu di Fiumorbu	Petracorbara	Sotta
Biguglia	Lama	Petralba	Subburda
Bilia	Lecci	Petraserena	Suddacaro
Bucugnà	Letia	Petricaghju	Tagliu Isulacciu
Calcatoghju	Linguizzeta	Piana	Talasanu
Calvi	L'Isula	Pianottoli	Tarranu
Campana	Livesi / Olivese	Piazzole	Tocchisu
Campi	Livia	Pieve	Tolla
Canale di Verde	Lumio	Pigna	Tominiu
Canari	Luri	Pinu	U Petrosu
Carbini	Mazzola	Pioghjula	U Poghju Marinacciu
Carpinetu	Merìa	Pirelli	U Spiluncatu
Casaglione	Montegrossu	Pitretu è Bicchisgià	u Sulaghju
Casalabriva	Monticello	Pitrusedda	Urtaca
Casalta	Multifau	Piupeta	Valle d'Alisgiani
Casanova	Muracciole	Poghju di Venacu	Valle di Campoloro
Castellare di Casinca	Murato	Poghju d'Oletta	Valle di rustinu
Castellu di Rustinu	Mursiglia	Poghju e Mezana	Vallecalle
Castiglione	Muru	Porta	Venaco
Castirla	Murzu	Pratu di ghjuvelina	Veru
Centuri	Nessa	Prunu	Vicu

Chisà	Nonza	Quenza	Villanova
Chjatra	Nucariu	Quercitellu	Ville di Petrabugnu
Coghja	Nuceta	Riventosa	Vilone è Ornetu
Corscia	Nuvale	Ruglianu	Vivariu
Corti	Occhiatana	Ruspigliani	Vizzani
Costa	Ogliastru	Salgetu	Zalana
Currà - Corrano	Olcani	San Damianu	Zicavu
Cutulì	Olmèta di Capicorsu	San Fiurenzù	Zirubia
Cuzzà	Olmèta di Tuda	San Gavinu di Tenda	Zonza

**APPEL A PROJET NUMERIQUE 2021 3133 APD (INVESTISSEMENT)**  
**Délibération n°21/073CP de l'Assemblée de Corse du 28/04/2021**

**Montant total des subventions attribuées : 1 625 719 €**

# AUDITS ET CONTROLES DU RESEAU



Un marché à bons de commande est en cours d'exécution pour une assistance à Maitrise d'Ouvrage (AMO) dans le cadre des projets d'infrastructures de télécommunications numériques, avec un lot dédié aux « prestations d'audit et de contrôle ».

Ces prestations, pour les 170.000 prises à construire, comprennent notamment l'accompagnement aux contrôles documentaires, aux contrôles des infrastructures livrées, et à la réception des travaux.

Ces contrôles permettent aussi bien à la Collectivité de Corse de contrôler la qualité du réseau livré, en relevant entre autres les éventuelles réfections à réaliser, qu'au délégataire Corsica Fibra de proposer et mettre en œuvre un plan de reprise adéquat.

Différentes actions correctives sont d'ores et déjà en cours, tant du point de vue de la qualité des données transmises que de la conformité des infrastructures déployées.

# POINT FINANCIER

## VERSEMENT DE LA SUBVENTION AU DÉLÉGATAIRE

Au 15 octobre 2023, 46% de la subvention a été versée par la Collectivité de Corse au délégataire Corsica Fibra.

Montant total de la subvention publique alloué : 52 000 000 €

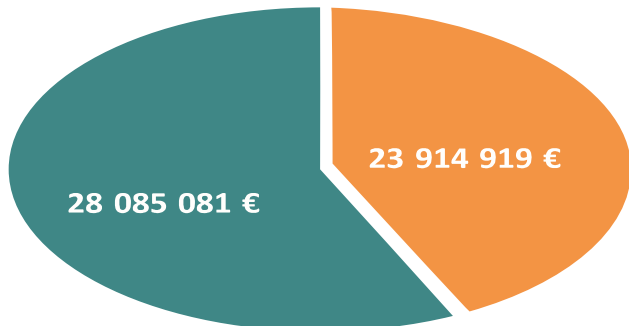

Les subventions sont versées au fur et à mesure de la réception par la Collectivité de Corse des livrables attestant la construction du réseau.

- Reste à verser
- Montant total de la subvention versée

## PART DES VERSEMENTS FSN ET PEI PERÇUE PAR LA CDC

La Collectivité de Corse a perçu une première avance de versement du FSN pour un montant de 5 022 000 €. Une demande de subventions FSN est prévue dans le courant du 1<sup>er</sup> semestre 2024. Cette demande couvrira a minima la totalité de l'avance de 5 022 000 €.

Par ailleurs, la Collectivité de Corse a perçu un total de versement du PEI pour un montant de 2 892 415 € et une demande de 245 284 € est en cours d'instruction.

## PART DES REDEVANCES POUR FRAIS DE CONTRÔLE PERÇUE PAR LA COLLECTIVITÉ DE CORSE

Au titre de l'article 28.3 de la Convention portant sur les redevances de contrôle, la Collectivité de Corse perçoit annuellement une somme de 150 000 € de Corsica Fibrea (indexés au taux fixe de 1,80%) pour la première phase de déploiement (jusqu'à fin 2023).

Au 15 octobre 2023, la Collectivité de Corse a perçu 791 485 € de redevances :

Montant total de redevance alloué : 4 775 431 €

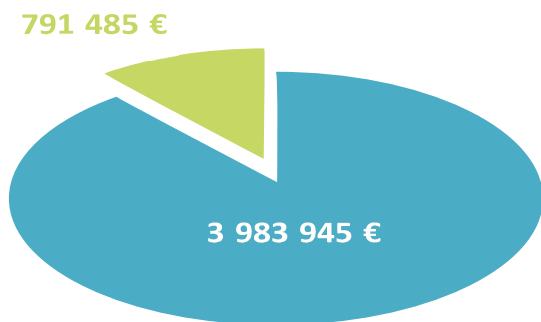

- Reste à verser
- Montant de redevance versée

Les paiements sont à jour.

## POINT D'ÉTAPE FORMATION, INSERTION ET EMPLOI

Conformément à l'article « 4.8. Mise en œuvre d'une politique favorisant l'insertion par l'emploi et la formation » de la convention, le délégataire est tenu de poursuivre une politique favorisant la formation professionnelle ainsi que l'insertion sociale et professionnelle.

Malgré les crises sanitaires qui se sont succédées depuis début 2020, plus de 60 000 heures de formation ont été dispensées.

Elles ont permis de former et diplômer **297 apprentis**.

253 apprentis ont obtenu un CDI, soit **91% des diplômés**.

18 sessions de formation ont été dispensées depuis 2019, dans le contexte de la pandémie, en partenariat avec l'Afpa de Corti et le CFA de Corse du sud.

**62 590 heures de formation et 66 430 heures d'insertion** ont été dispensées depuis le début du projet.

Synthèse	Objectifs vs Réalisé	Objectif convention à T0 + 5 ans = fin 2023 (Nb d'heures)	Nb d'heures réalisées au 1 <sup>er</sup> mars 2023 (début exercice 5)	% réalisé au 01/03/2023 (début exercice 5) Vs Objectifs à T0 + 5 ans (fin 2023)	Objectif total convention (Nb d'heures)	% réalisé au 01/03/2023 vs objectif total convention (fin 2044)
	Formation		23 205	62 590	270 %	30 823
Insertion		57 450	66 430	116 %	95 727	69 %

En termes d'heures de formation, plus du double des objectifs contractuels (à réaliser avant fin 2044) ont d'ores et déjà été réalisés.

Concernant les heures d'insertion, près de 70% de l'objectif à fin 2044 est d'ores et déjà réalisé. De nouveaux programmes sont à l'étude pour atteindre les objectifs contractuels à terme.

# POINT D'ÉTAPE SUR LE NUMÉRIQUE INCLUSIF ET LE DÉVELOPPEMENT DES USAGES

## 1. DIGITAL FACTORY IN PAESI

En 2022, à mi-parcours du plan de déploiement, la Collectivité de Corse et Corsica Fibra ont décidé de lancer **une action à destination des citoyens résidents dans les territoires ruraux récemment fibrés**. Cette action consiste à **accompagner les Corses dans les nouveaux usages** permis par la fibre. Pour la Collectivité de Corse l'ambition est d'accompagner aux usages utiles, éthiques et responsables et d'acculturer aux bonnes pratiques du numérique. Comme le définit la stratégie Smart Isula adoptée par l'Assemblée de Corse le 2 juin 2022 (Délibération 22/074 AC), l'ambition est de faire de la Corse une île inclusive au sein de laquelle chacun peut trouver sa place, développer ses capacités d'agir et transformer la société.

Baptisée « **Digital Factory in Paesi** » cette opération consiste à organiser, sur deux années, **17 journées d'inclusion numérique au sein des 17 EPCI de Corse** suivant le calendrier de l'arrivée de la fibre dans ces territoires. Chaque journée est organisée un samedi et propose gratuitement des ateliers d'information, de découverte et d'initiation pour les enfants (ex : initiation à la programmation de robots, atelier « fake news »), des conférences à destination des parents, des stands d'information sur le numérique et des rendez-vous individuels pour accompagner les citoyens dans leurs démarches administratives en ligne et leur utilisation d'internet en général.

La réalisation de ces journées a été confiée à l'association Emaho Corse qui œuvre activement depuis 2008 dans le domaine de l'inclusion numérique. Au 15 octobre 2023, 10 événements «**Digital Factory in Paesi**» se sont tenus, à l'Isula, U Borgu, Sotta, Grussetu à Prugna, Calacuccia, Santa Lucia di Moriani, Venacu, I Folelli, Lumiu et à Petretu à Bicchisgia.

L'opération se poursuit avec l'organisation d'un évènement par mois.



## 2. EVENEMENT TERRITORI DI DUMANE



La deuxième édition de **Territorii di Dumane** s'est tenue au Palais des Congrès d'Ajaccio les 22 et 23 juin 2023. Ayant pour thématique « L'autonomie et la résilience », cet événement d'envergure nationale a été coorganisé par la Collectivité de Corse, Corsica Fibra et sa maison mère XP Fibre, la Fédération Française des Télécoms (FFT) qui réunit les opérateurs de communications électroniques en France, et la Filière InfraNum qui regroupe plus de 200 entreprises du secteur des télécommunications.

Avec plus de 150 participants, cet événement a une fois de plus suscité un véritable engouement et a notamment permis de dresser le bilan des projets, discuter des difficultés rencontrées, définir collectivement les solutions permettant de les surmonter et présenter les perspectives à venir à court, moyen et long terme.

L'évènement « Territorii di Dumane » s'inscrit pleinement dans les projets numériques de la Corse, qu'il s'agisse du déploiement du réseau haut débit et très haut débit, de la couverture des zones blanches de téléphonie mobile et du New Deal Mobile

ou encore du Schéma Directeur Territorial d'Aménagement Numérique de Corse « Smart Isula ».

Unique en son genre au niveau national, le succès des éditions 2022 et 2023 ont poussé les coorganisateur à pérenniser l'évènement et renouveler l'initiative en organisant **la troisième édition de Territorii di Dumane à Bastia en juin 2024.**

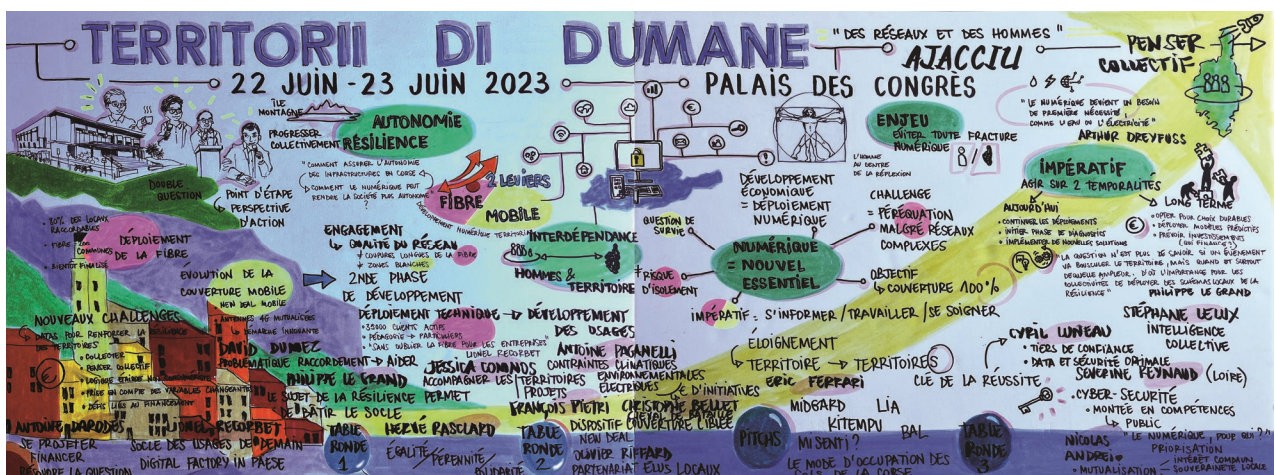

Plus d'information : <https://www.isula.corsica/territoriididumane>

# CONCERTATION

## CDC – CORSICA FIBRA

La concertation entre la Collectivité de Corse et Corsica Fibra est quotidienne.

Elle est ponctuée mensuellement de comités de suivi et annuellement de comités stratégiques.

Au 15 octobre 2023, 28 comités de suivi et 5 comités de pilotage se sont tenus.

Tel que le stipule l'« article 39 - **COMITE DE SUIVI** » de la convention de DSP FTTH, un comité de suivi de la Délégation a été constitué. Ce comité est composé de représentants du Délégrant et du Délégataire. Chacun de ces représentants pourra être accompagné de toutes personnes qu'il jugera utile de s'adjoindre pour les besoins de cette réunion.

Le comité de suivi aura notamment pour objet de :

- suivre l'exécution des différentes phases de conception, de construction et d'exploitation du réseau afin de s'assurer du respect des stipulations de la Convention ;
- proposer au Délégataire et au Délégrant les améliorations pouvant être apportées aux conditions d'exploitation du Réseau ;
- échanger les informations nécessaires à la bonne exécution de la présente Convention ;
- apprécier le catalogue de Services et son évolution ;
- faire le bilan des actions d'animation et/ou de contribution au développement économique du territoire menées par le Délégataire en partenariat avec le Délégrant ou tout autre acteur intéressé au projet ;
- étudier les données financières à date, notamment s'agissant du calcul de la redevance de mise à disposition, et les perspectives à court et moyen terme ;
- faire le point sur l'intéressement du Délégrant aux résultats de l'exploitation.

Par ailleurs, tel que le stipule l'« article 40 - **COMITE DE PILOTAGE** » de la convention de DSP FTTH, le comité de pilotage (ou comité stratégique) est une instance stratégique composée à parité de représentants du Délégrant et du Délégataire.



# GLOSSAIRE /OU FAQ

## **Que signifie FTTH ?**

FTTH (Fiber to the home) est l'acronyme anglais qui signifie « fibre jusqu'au domicile ». Avec le FTTH, le logement est directement raccordé par une fibre optique à Internet. Une fibre est tirée entre le nœud de raccordement optique (NRO) et l'intérieur du logement pour être raccordée à un équipement de type « Box ».

## **Qu'est qui caractérise le Très Haut Débit (THD) ?**

L'accès à Internet est considéré à « Très Haut Débit » dès que le débit est supérieur à 30 Mégabits par seconde (définition de l'autorité de régulation des télécommunications, l'ARCEP).

## **Qu'est-ce qu'un RIP ?**

Un RIP désigne un Réseau de télécommunications d'Initiative Publique. La Collectivité de Corse porte aujourd'hui deux Réseaux de télécommunication d'Initiative Publique. En 2005, elle confie son RIP de première génération pour le haut débit à ORANGE et à la société Corsica Haut Débit. En 2018 elle confie son RIP de deuxième génération pour le très haut débit à XpFibre et à la société Corsica Fibra.

## **Qu'est-ce qu'un NRO ?**

Le nœud de raccordement optique est, dans un réseau de fibre optique, le point où convergent les liaisons optiques d'un même quartier ou d'une même ville. Il est également le point depuis lequel partent les réseaux FTTH en direction des logements ou entreprises raccordés.

## **Qu'est-ce qu'un PM ?**

Dans le déploiement d'un réseau de fibre optique, le premier maillon de la chaîne est constitué du Nœud de Raccordement Optique (NRO). Le deuxième maillon de la chaîne en se rapprochant du logement c'est le Point de Mutualisation (PM). Après le PM arrive au plus proche à l'extérieur des habitations le PBO (Point de Branchement Optique).

## **Qu'est-ce qu'une Zone AMII (Appel à manifestation d'Intérêt d'investissement) ?**

Il s'agit de territoires dans lesquels les opérateurs de télécommunications privés se sont engagés à réaliser à leurs frais un réseau FTTH. En Corse, deux zones AMII opérées par l'opérateur Orange sont déclarées, la première concerne la Communauté d'agglomération du Pays Ajaccien, la deuxième la Communauté d'agglomération de Bastia et la commune de Biguglia.

## **Qu'est-ce que la Fibre Optique ?**

Une fibre optique est un fil de verre ou de plastique, plus fin qu'un cheveu, qui conduit la lumière. Le signal lumineux injecté dans la fibre est capable de transporter de grandes quantités de données à la vitesse de la lumière sur plusieurs centaines, voire milliers, de kilomètres. La fibre optique est utilisée depuis plus de vingt ans notamment pour le transport de données entre les grandes agglomérations. Son extension jusqu'aux logements via le FTTH va permettre de répondre aux besoins croissants en débits et en services des particuliers et des entreprises.

# ANNEXE

## CALENDRIER DE DÉPLOIEMENT PAR COMMUNE

(Données à jour du 01/10/2023)

COMMUNE D'IMPLANTATION	LOCU (COMMUNES CONCERNÉES)	NB DE PRISES CIBLE	NB DE PRISES CONSTRUITES	NB DE PRISES COMMERCIALISABLES	ANNÉES DE DÉPLOIEMENT
Aghione	Aghjone	124	98	42	2023
Aiti	Aiti	87	14	14	2023
Alando	Alandu	52	40	40	2023
Albertacce	Albertacce	445	159	159	2024
Albitreccia	Albitreccia	1511	1387	1386	2019
Aleria	Aleria	1093	1312	1312	2021
Algajola	L'Algaiola	740	577	577	2021
Altagène	Altaghjè	69	0	0	2024
Altiani	Altiani	148	0	0	2024
Alzi	L'Alzi	27	24	24	2024
Ambiegna	Ambiegna	38	36	36	2024
Ampriani	Ampriani	24	28	28	2023
Antisanti	Antisanti	417	209	0	2023
Arbellara	Arbiddali	142	149	148	2022
Arbori	Arburi	106	0	0	2024
Aregno	Aregnu	617	259	259	2022
Argiusta-Moriccio	Arghjusta è Muricciu	181	0	0	2023
Arro	Arru	92	0	0	2024
Asco	Ascu	251	169	0	2024
Aullène	Auddè	540	0	0	2023
Avapessa	Avapessa	107	0	0	2022
Azilone-Ampaza	Azilonu è Ampaza	153	0	0	2024
Azzana	Azzana	136	0	0	2024
Balogna	Balogna	197	0	0	2024
Barbaggio	Barbaghju	165	219	219	2021
Barrettali	Barrettali	334	0	0	2024
Bastelica	Bastelica	862	39	39	2024

Bastelicaccia	A Bastilicaccia	2230	2356	2356	2019
Belgodère	Belgudè	634	682	682	2021
Belvédère Campomoro	Belvidè è Campumoru	400	360	360	2021
Bigorno	Bigornu	114	107	0	2024
Bilia	Bilia	73	83	83	2022
Bisinchi	Bisinchi	236	0	0	2023
Bocognano	Bucugnà	605	0	0	2022
Bonifacio	Bunifaziu	3391	2460	2318	2021

COMMUNE D'IMPLANTATION	LOCU (COMMUNES CONCERNÉES)	NB DE PRISES CIBLE	NB DE PRISES CONSTRUITES	NB DE PRISES COMMERCIALISABLES	ANNÉES DE DÉPLOIEMENT
Borgo	U Borgu	4926	5701	5700	2019
Brando	Brandu	1258	1482	0	2022
Bustanico	Bustanicu	81	63	63	2024
Cagnano	Cagnanu	349	106	106	2022
Calacuccia	Calacuccia	486	428	428	2023
Calcatoggio	Calcatoghju	1022	675	675	2024
Calenzana	Calinzana	1628	1976	1975	2021
Calvi	Calvi	5482	6461	6460	2022
Cambia	Cambia	127	0	0	2023
Campana	A Campana	71	0	0	2023
Campi	Campi	45	34	34	2023
Campile	Campile	318	229	0	2023
Campitello	Campitellu	127	104	0	2023
Campo	Campu	136	0	0	2023
Canale-di-Verde	Canale di Verde	314	365	365	2021
Canari	Canari	564	0	0	2023
Canavaggia	A Canavaghja	169	102	43	2024
Cannelle	I Canneddi	70	58	58	2024
Carbini	Carbini	204	0	0	2022
Carbuccia	Carbuccia	253	221	0	2022

Carcheto-Brustico	Carchetu è Brusticu	86	0	0	2023
Cardo-Torgia	Cardu è Torghja	31	0	0	2024
Cargèse	Carghjese	1539	1327	161	2022
Cargiaca	Carghjaca	99	0	0	2024
Carpineto	U Carpinetu	65	0	0	2023
Carticasi	Carticasi	93	0	0	2023
Casabianca	A Casabianca	78	0	0	2023
Casaglione	Casaglione	692	649	649	2023
Casalabriva	Casalabriva	210	188	188	2022
Casalta	A Casalta	56	48	48	2021
Casamaccioli	Casamacciuli	253	188	188	2024
Casanova	A Casanova	284	264	0	2022
Casevecchie	E Casevechje	62	56	0	2022
Castellare-di-Mercurio	U Castellà di Mercuriu	58	58	0	2024
Castellare-di-Casinca	U Castellà di Casinca	437	494	494	2021

COMMUNE D'IMPLANTATION	LOCU (COMMUNES CONCERNÉES)	NB DE PRISES CIBLE	NB DE PRISES CONSTRUITES	NB DE PRISES COMMERCIALISABLES	ANNÉES DE DÉPLOIEMENT
Castello-di-Rostino	Castellu di Rustinu	362	159	0	2023
Castifao	Castifau	255	236	236	2023
Castiglione	Castiglione	70	0	0	2022
Castineta	Castineta	73	0	0	2023
Castirla	Castirla	154	159	159	2024
Cateri	I Catari	226	196	0	2022
Cauro	Cavru	754	933	933	2022
Centuri	Centuri	469	0	0	2024
Cervione	Cervioni	1347	1681	1681	2021
Chiatra	Chjatra	230	185	185	2021
Chisa	Chisà	130	0	0	2023

Ciamannacce	Ciamanaccia	148	0	0	2024
Coggia	Coghja	792	726	563	2024
Cognocoli-Monticchi	Cugnoculu è Muntichji	211	0	0	2022
Conca	Conca	1418	1267	712	2022
Corbara	A Curbaghja	1262	1357	1357	2020
Corrano	Currà	128	0	0	2023
Corscia	Corscia	367	239	239	2023
Corte	Corti	4831	4949	4948	2020
Costa	A Costa	96	90	90	2021
Coti-Chiavari	Coti Chjavari	1252	1052	1048	2022
Cozzano	Cuzzà	336	0	0	2023
Cristinacce	E Cristinacce	130	0	0	2023
Croce	A Croce	106	0	0	2023
Crocicchia	A Crucichja	97	0	0	2023
Eccica-Suarella	Eccica è Suaredda	532	681	681	2021
Erbajolo	Erbaghjolu	123	0	0	2024
Érone	Erone	24	0	0	2023
Ersa	Ersa	363	0	0	2024
Évisa	Evisa	442	0	0	2023
Farinole	Farringule	266	254	0	2022
Favalello	U Favalellu	49	44	44	2023
Felce	Felge	82	0	0	2023
Feliceto	Filicetu	223	186	0	2022
Ficaja	Ficaghja	97	0	0	2023

COMMUNE D'IMPLANTATION	LOCU (COMMUNES CONCERNÉES)	NB DE PRISES CIBLE	NB DE PRISES CONSTRUITES	NB DE PRISES COMMERCIALISABLES	ANNÉES DE DÉPLOIEMENT
Figari	Figari	1135	1318	1318	2021
Foce	Foci è Bilzesi	154	161	161	2021
Focicchia	Fughjichja	61	0	0	2024

Forciolo	U Furciolu	86	0	0	2022
Fozzano	Fozzà	195	152	152	2021
Frasseto	Frassetu	199	0	0	2023
Galéria	Galeria	500	463	386	2023
Gavignano	Gavignanu	109	0	0	2023
Ghisonaccia	A Ghisunaccia	2264	2876	2876	2021
Ghisoni	Ghisoni	613	0	0	2023
Giocatojo	Ghjucatoghju	59	0	0	2024
Giuncaggio	Ghjuncaghju	92	58	0	2022
Giuncheto	Ghjunchetu	94	111	111	2021
Granace	Granaccia	114	114	114	2021
Grossa	A Grossa	127	87	87	2021
Grosseto-Prugna	Grussettu è Prugna	3266	3946	3925	2019
Guagno	Guagnu	330	1	1	2022
Guargualé	Vargualè	125	0	0	2024
Guitera-les-Bains	A Vuttera	192	0	0	2023
Isolaccio-di-Fiumorbo	L'Isulacciu di Fiumorbu	458	0	0	2024
La Porta	A Porta	238	0	0	2023
Lama	Lama	193	222	222	2024
Lano	Lanu	36	0	0	2023
Lavatoggio	Lavatoghju	157	93	0	2022
Lecci	Lecci	1870	1857	1853	2022
Lento	Lentu	179	129	0	2024
Letia	Letia	354	0	0	2024
Levie	Livia	833	21	21	2022
L'Île-Rousse	L'Isula	3620	3789	3789	2020
Linguizzetta	Linguizzetta	1199	1233	1233	2022
Lopigna	Lopigna	184	0	0	2024
Loreto-di-Casinca	Loretu di Casinca	252	184	5	2022
Loreto-di-Tallano	Laretu d'Attallà	89	0	0	2024

Lozzi	Lozzi	336	265	265	2024
Lucciana	Lucciana	3580	4117	4117	2019
Lugo-di-Nazza	U Lugu di Nazza	104	7	7	2023

COMMUNE D'IMPLANTATION	LOCU (COMMUNES CONCERNÉES)	NB DE PRISES CIBLE	NB DE PRISES CONSTRUITES	NB DE PRISES COMMERCIALISABLES	ANNÉES DE DÉPLOIEMENT
Lumio	Lumiu	2649	2337	2337	2021
Luri	Luri	912	775	734	2022
Manso	U Mansu	153	155	0	2023
Marignana	Marignana	281	13	0	2024
Matra	Matra	85	98	98	2023
Mausoléo	U Musuleu	41	30	30	2022
Mazzola	A Mazzola	60	51	51	2023
Mela	Mela	62	0	0	2023
Meria	Meria	246	0	0	2023
Moca-Croce	Macà è Croci	278	0	0	2023
Moïta	Moita	146	116	116	2021
Moltifao	Moltifau	664	611	611	2022
Monacia-d'Aullène	A Munacia d'Auddè	673	608	608	2021
Monacia-d'Orezza	A Munacia d'Orezza	67	50	0	2023
Moncale	U Mucale	207	258	258	2022
Monte	Monte	361	403	295	2021
Montegrosso	Montegrossu	415	478	121	2023
Monticello	Munticellu	1528	1704	1699	2020
Morosaglia	Merusaglia	771	412	412	2023
Morsiglia	Mursiglia	296	0	0	2023
Muracciole	E Muracciole	82	60	0	2023
Murato	Muratu	510	0	0	2023
Muro	Muru	344	0	0	2022
Murzo	Murzu	151	0	0	2024



Nessa	Nesce	152	122	0	2022
Nocario	Nucariu	108	0	0	2023
Noceta	Nuceta	107	0	0	2023
Nonza	Nonza	176	0	0	2024
Novale	A Nuvale	75	0	0	2023
Novella	Nuvella	131	115	115	2020
Ocana	Ocana	413	395	395	2020
Occhiatana	Ochjatana	319	320	320	2021
Ogliastro	Ogliastru	178	0	0	2024
Olcani	Olcani	84	0	0	2024
Oletta	Oletta	945	1288	1288	2021
Olivese	Livesi	310	0	0	2022

COMMUNE D'IMPLANTATION	LOCU (COMMUNES CONCERNÉES)	NB DE PRISES CIBLE	NB DE PRISES CONSTRUITES	NB DE PRISES COMMERCIALISABLES	ANNÉES DE DÉPLOIEMENT
Olmata-di-Capocorso	Olmata di Capicorsu	184	0	0	2024
Olmata-di-Tuda	Olmata di Tuda	229	14	14	2023
Olmato	Ulmetu	1501	1059	808	2023
Olmi-Cappella	Olmi è Cappella	280	259	259	2021
Olmiccina	Ulimiccina	102	0	0	2023
Olmo	L'Olmu	150	107	12	2024
Omessa	Omessa	564	481	481	2023
Ortale	L'Ortale	67	5	0	2022
Ortiporio	Ortiporiu	135	0	0	2024
Orto	Ortu	133	0	0	2022
Osani	Osani	173	0	0	2024
Ota	Ota	671	0	0	2023
Palasca	Palasca	230	280	280	2020
Palneca	Palleca	257	0	0	2024
Pancheraccia	A Pancheraccia	173	83	0	2022
Parata	A Parata	61	34	0	2023

Partinello	Partinellu	194	0	0	2024
Pastricciola	A Pastricciola	288	0	0	2024
Patrimonio	Patrimoniu	642	595	594	2021
Penta-Acquatella	A Penta è Acquatella	53	0	0	2023
Penta-di-Casinca	A Penta di Casinca	2261	2438	2438	2021
Perelli	I Pirelli	84	0	0	2024
Pero-Casevecchie	Peru è Casevechje	156	149	149	2021
Petreto-Bicchisano	Pitretu è Bicchisgià	637	0	0	2022
Piana	A Piana	664	283	0	2024
Pianello	U Pianellu	143	119	119	2023
Piano	U Pianu	49	39	39	2021
Pianottoli-Caldarello	Pianottuli è Caldareddu	901	869	869	2022
Piazzali	I Piazzali	30	0	0	2024
Piazzole	E Piazzole	54	55	0	2023
Piedicorte-di-Gaggio	Pedicorti di Caghju	240	0	0	2022
Piedicroce	Pedicroce	162	123	0	2023
Piedigriggio	Pedigrisgiu	123	46	0	2023

COMMUNE D'IMPLANTATION	LOCU (COMMUNES CONCERNÉES)	NB DE PRISES CIBLE	NB DE PRISES CONSTRUITES	NB DE PRISES COMMERCIALISABLES	ANNÉES DE DÉPLOIEMENT
Piedipartino	U Pedipartinu	29	26	0	2023
Pie-d'Orezza	U Pe' d'Orezza	83	50	0	2023
Pietracorbara	A Petracurbara	635	633	633	2022
Pietra-di-Verde	A Petra di Verde	216	177	177	2021
Pietralba	Petralba	398	418	418	2023
Pietraserena	Petraserena	135	0	0	2024
Pietricaggio	U Petricaghju	71	0	0	2023
Pietrosella	Pitrusedda	1416	1800	1800	2022

Pietroso	U Petrosu	291	279	148	2023
Piève	A Pieve	129	1	1	2022
Pigna	Pigna	128	33	33	2022
Pila-Canale	Pila è Canali	313	0	0	2022
Pino	Pinu	259	0	0	2023
Piobetta	Piupeta	57	0	0	2023
Pioggiola	Pioghjula	169	135	135	2022
Poggio-di-Nazza	U Poghju di Nazza	250	0	0	2024
Poggio-di-Venaco	U Poghju di Venacu	190	1	1	2024
Poggio-d'Oletta	U Poghju d'Oletta	190	187	187	2021
Poggiolo	U Pighjolu	159	0	0	2022
Poggio-Marinaccio	U Poghju Marinacciu	40	0	0	2023
Poggio-Mezzana	Poghju è Mezana	942	971	971	2021
Polveroso	U Pulverosu	57	0	0	2023
Popolasca	U Pulascu	75	67	0	2022
Porri	Porri	74	56	56	2022
Porto-Vecchio	Portivechju	11998	12179	12179	2021
Prato-di-Giovellina	U Pratu di Ghjuvellina	94	101	0	2024
Propriano	Prupìa	3178	3386	3383	2020
Prunelli-di-Casacconi	I Prunelli di Casacconi	190	155	1	2024
Prunelli-di-Fiumorbo	I Prunelli di Fiumorbu	2049	2537	2537	2021
Pruno	U Prunu	169	142	141	2021
Quasquara	Quasquara	100	0	0	2024
Quenza	Quenza	721	0	0	2023
Quercitello	U Quarcitellu	69	0	0	2023

COMMUNE D'IMPLANTATION	LOCU (COMMUNES CONCERNÉES)	NB DE PRISES CIBLE	NB DE PRISES CONSTRUITES	NB DE PRISES COMMERCIALISABLES	ANNÉES DE DÉPLOIEMENT
Rapaggio	Rapaghju	164	47	0	2023
Rapale	Rapale	150	7	7	2024
Renno	Rennu	266	0	0	2023
Rezza	Reza	129	0	0	2024
Riventosa	A Riventosa	175	108	0	2024
Rogliano	Ruglianu	856	302	0	2024
Rosazia	Rusazia	152	0	0	2023
Rospigliani	Ruspigliani	117	0	0	2024
Rusio	Rusiu	98	0	0	2024
Rutali	Rutali	273	0	0	2024
Sainte-Lucie-de-Tallano	Santa Lucia di Tallà	635	0	0	2023
Saint-Florent	San Fiurentu	1753	1750	1750	2021
Salice	U Salge	166	0	0	2023
Saliceto	U Salgetu	83	0	0	2023
Sampolo	Sampolu	137	0	0	2024
San-Damiano	San Damianu	87	51	51	2022
San-Gavino-d'Ampugnani	San Gavinu d'Ampugnani	141	71	71	2021
San-Gavino-di-Carbini	San Gavinu di Carbini	828	628	628	2024
San-Gavino-di-Fiumorbo	San Gavinu di Fiumorbu	222	0	0	2024
San-Gavino-di-Tenda	San Gavinu di Tenda	78	0	0	2022
San-Giovanni-di-Moriani	San Ghjuvanni di Muriani	123	116	116	2022
San-Giuliano	San Ghjulianu	405	341	341	2021
San-Lorenzo	San Lorenzu	182	0	0	2023
San-Nicolao	Santu Niculaiu	1552	1903	1887	2021
Santa-Lucia-di-Mercurio	Santa Lucia di Mercuriu	14	128	128	2021

Santa-Lucia-di-Moriani	Santa Lucia di Muriani	934	1341	1341	2021
Santa-Maria-Figaniella	Santa Maria Ficaniedda	75	75	75	2021
Santa-Maria-Poggio	Santa Maria Poghju	662	785	784	2021
Santa-Maria-Siché	Santa Maria Sichè	414	0	0	2024

COMMUNE D'IMPLANTATION	LOCU (COMMUNES CONCERNÉES)	NB DE PRISES CIBLE	NB DE PRISES CONSTRUITES	NB DE PRISES COMMERCIALISABLES	ANNÉES DE DÉPLOIEMENT
Sant'Andréa-di-Bozio	Sant'Andria di Boziu	181	144	144	2023
Sant'Andréa-di-Cotone	Sant'Andria di u Cotone	233	209	209	2021
Sant'Andréa-d'Orcino	Sant'Andria d'Urcinu	112	146	146	2024
Sant'Antonino	Sant'Antuninu	145	0	0	2022
Santa-Reparata-di-Balagna	Santa Riparata di Balagna	1052	884	884	2020
Santa-Reparata-di-Moriani	Santa Riparata di Muriani	105	98	98	2022
Santo-Pietro-di-Tenda	Santu Petru di Tenda	456	104	104	2023
Santo-Pietro-di-Venaco	San Petru di Venacu	181	182	0	2023
Sari-d'Orcino	Sari d'Urcinu	312	321	321	2024
Sari-Solenzara	Sari di Sulinzara	2179	1344	1285	2022
Sartène	Sartè	3152	2894	2894	2020
Scata	Scata	61	57	57	2021
Scolca	A Scolca	116	119	0	2023
Sermano	Sermanu	102	31	0	2023
Serra-di-Ferro	A Sarra di Farru	893	519	0	2022
Serra-di-Fiumorbo	Serra di Fiumorbu	324	161	161	2021
Serra-di-Scopamène	A Sarra di Scupamena	296	0	0	2024

Serriera	A Sarrera	200	0	0	2024
Silvareccio	U Silvarecciu	148	105	105	2021
Sisco	Siscu	792	1020	1020	2021
Soccia	A Soccia	286	0	0	2022
Solaro	U Sulaghju	690	708	582	2023
Sollacaro	Suddacarò	473	287	287	2022
Sorbollano	Surbuddà	147	0	0	2023
Sorbo-Ocagnano	Sorbu è Ocagnanu	535	543	541	2021
Sorio	Soriu	147	0	0	2023
Sotta	Sotta	830	1135	1135	2020
Soveria	Suveria	92	81	81	2024
Speloncato	U Spiluncatu	336	375	374	2021
Stazzona	A Stazzona	60	59	0	2023
Taglio-Isolaccio	Tagliu è Isulacciu	472	441	441	2021

COMMUNE D'IMPLANTATION	LOCU (COMMUNES CONCERNÉES)	NB DE PRISES CIBLE	NB DE PRISES CONSTRUITES	NB DE PRISES COMMERCIALISABLES	ANNÉES DE DÉPLOIEMENT
Talasani	Talasani	442	522	522	2021
Tallone	Tallone	246	260	260	2022
Tarrano	Tarranu	59	0	0	2024
Tasso	U Tassu	190	0	0	2024
Tavera	Tavera	363	336	0	2023
Tolla	Todda	231	182	182	2023
Tomino	Tuminu	273	0	0	2024
tox	Tocchisu	173	123	123	2024
Tralonca	Tralonca	28	88	88	2021
Ucciani	Aucciani	464	441	0	2022
Urbalacone	Urbalacunu	69	0	0	2022
Urtaca	Urtaca	226	33	33	2022
Vallecalle	Vallecalle	142	20	20	2022
Valle-d'Alesani	E Valli d'Alisgiani	132	0	0	2023

Valle-di-Campoloro	A Valle di Campulori	272	279	279	2021
Valle-di-Rostino	A Valle di Rustinu	190	0	0	2023
Valle-d'Orezza	A Valle d'Orezza	64	53	0	2023
Vallica	A Vallica	51	55	55	2022
Velone-Orneto	Vilone è Ornetu	120	87	87	2022
Venaco	Venacu	697	523	0	2022
Ventiseri	Vintisari	1379	1509	1431	2022
Venzolasca	A Venzulasca	1088	1325	1325	2020
Verdèse	A Verdesè	89	0	0	2023
Vero	Veru	309	0	0	2023
Vescovato	U Viscuvatu	1780	2073	2070	2020
Vezzani	Vizzani	404	33	0	2023
Vico	Vicu	1249	590	589	2024
Viggianello	Vighjaneddu	497	558	558	2021
Vignale	Vignale	193	123	0	2023
Ville-di-Paraso	E Ville di Parasu	216	231	231	2021
Vivario	Vivariu	522	156	0	2022
Volpajola	A Vulpaiola	260	197	0	2023
Zalana	Zalana	223	160	160	2023
Zérubia	Zirubia	151	0	0	2023
Zévaco	Zevacu	94	0	0	2023
Zicavo	Zicavu	355	0	0	2024
Zigliara	Ziddara	192	0	0	2022

COMMUNE D'IMPLANTATION	LOCU (COMMUNES CONCERNÉES)	NB DE PRISES CIBLE	NB DE PRISES CONSTRUITES	NB DE PRISES COMMERCIALISABLES	ANNÉES DE DÉPLOIEMENT
Zilia	Zilia	273	275	13	2021
Zonza	Zonza	3452	3203	3203	2022
Zoza	Zoza	95	0	0	2023
Zuani	Zuani	86	61	61	2023
		<b>172 619</b>	<b>141 529</b>	<b>128 925</b>	



Retrouvez en ligne les informations relatives au projet :

